大同報

(今日出版共三大張)

第一版

發行人 衣靑田　編輯人 張世鏘　印刷人 韓紹衡
印刷所 發行所 新京東六馬路 大同報社
電話 編輯局 二‧四七二四 營業局 二‧二〇九六　振替口座 新京 一七〇
定價 一份 五分 一個月 壹元三角 外埠郵費加覺
廣告價目 一行(五號字十二字) 一大二元

精銳部隊突破粵桂省境

向邕欽公路驀進

要衝唐報已收入掌中

【欽州廿日電】突入廣西省的日軍三木、金澤部隊主力、業已攻略了大洞墟、現正向敵最大據點〇〇、以破竹之勢猛勇進攻中一方占領欽州縣城的大西、原田、成川、林各部隊、和制壓防城的納見、原田、田村諸部隊、也都毫不稍息、追由邕欽公路後向山岳地帶逃走的新編第十九師殘敵約六千名、使受了徹底的殲滅大打擊、權更越過峻嶮、到十八日早、就突破了粵桂省境、繼三木、金澤諸部隊之後、向〇〇〇猛勇進擊中、

【〇〇前線廿日電】十七日夜、在大塘墟北方高地宿營的三木、金澤諸部隊先鋒到十八日早、再行開始行動、一氣突破了定西、那彈、那陳等盆地的敵陣十九日早渡過了西江支流八尺江的淸流、突入北岸要衝唐報的敵陣、將該處完全占據後、又由邕欽公路北上因是日天候絕佳、現已迫於〇〇附近、(按唐報爲邕欽公路要衝、距省境廿基羅、在南寧南方、相四十基羅、爲物資集散地)

佔領久隆圩、大峰門

【欽州廿日電】日軍渡邊、原田諸部隊、十八日午前九時、砲攻欽州東北方十六公里久隆圩附近之敵一千五百人、予以潰滅的打擊、午前十一時、完全占領該地、然後又事北進一方、林秋富、重久諸部隊、同日攻打欽州北方十六公里、大洞墟南側高地大峰門附近、敵正構築陣地、數約一千、經猛擊奮戰後、占領該地、

【欽州二十日電】日本南支派遣軍報道部發表占領欽州附近的日軍諸部隊、嗣又前進、昨十八日、攻久隆圩附近陣地敵五十五團及五十七團與以潰滅的打擊、而占領該地、收有戰果如左、敵遺棄屍體五百餘、俘虜四百餘日軍鹵獲兵器彈藥多數、

泥濘中攻下那麗關

【欽州灣十九日電】十七日未明從欽州灣東岸地區上陸的吉田、谷、歲田諸部隊、連日在泥濘沒膝的水田中猛勇前進到十八日夜、就進抵那麗關南方地區、十九日早從南方開始攻擊使該地敵軍受了殲滅的打擊、到正午完全、就將該地占領、繼仍向東南方猛進中、

同地的敵軍是敵第百七五師所屬、約有一團之衆、遺棄死體不下三百、由欽州通北海的道路、每隔五、六米就有破壞之處、交通稍感不便云、

那麗關

【〇〇前線廿日電】十九日日軍吉田、谷、歲田諸部隊占領的那麗關、位在欽州東方合欽公路上欽州、合浦兩縣境中間、乃是軍事產業交通要衝、有莫樹杰率廣西軍百七十五師有力部隊駐屯守用爲前衛據點、所以那麗關一失、敵受衝擊很大

法禁難民入境

【香港廿日電】據海防來電稱、安南當局、現已在安南和廣東省相接的國境地帶、

瞬被日軍攻陷的防城市街(大阪奉天間電送)

戰局已邁入第二期

【〇〇前線廿日電】日軍此次作戰的目標、乃是爲着遮斷廣東省西南隅欽廉道並廣西、雲南兩省將抗日政權的輸血路、以期促進東亞的新秩序、此種宗旨、已由南支派遣軍闡明、日軍自十五日早由北海附近奇襲上路成功以來、僅僅四日、就制壓了欽廉道、先鋒部隊已突破了省境、迫於廣西省首都的敵重要據點南寧縣城、按戰局來說、業已過了此次作戰目標的第一步、行將踏入第二期、建設新生中國的大道、業已由於日軍的進擊、越過了欽廉道推進到廣西省內、日軍到處、正可說是促成和平的捷路、

日軍必攻南寧

重慶當局極爲狼狽

【香港二十日電】據當地中國報傳稱、重慶軍事當局、昨日已認防城及欽縣陷落、且以南寧爲通安南要道、日本軍必進攻南寧、而大爲狼狽云

高須司令官視察航空基地

【〇〇基地廿日電】高須華南方面海軍最高指揮官、十八日午後二時、偕同〇〇參謀長以下幕僚、自〇〇訪問海軍航空基地、該中將、自〇〇部隊長引導、視察附近一帶、對于連日奮戰的航空隊員及占領基地樹立殊勳之陸戰隊員等、予以獎篤激勵辭、同三時三十分、乘舟艇歸還云、

各地肅淸戰逐漸進展

【河北省西北部〇〇廿日電】日軍冒山岳地帶凜烈寒風、掃蕩華北共產軍、目下逐漸進展、日本各部隊、循沿山道、追擊敗走共產軍、隨地猛攻相遇之敵、漸次向〇〇窪地方面壓迫敵軍、直至十九日南下進擊各部隊戰果如左、

一、石黑部隊、自〇〇日拂曉對于於〇〇、〇〇〇附近的敵百廿師、三百五十八旅約五百共產軍加以猛攻、使向西方及南方山岳地帶潰走、敵遺棄屍體約爲數十、俘虜一、鹵獲品計有大槍十一隻及其他彈藥、被服多數、日方無損害、

一、綿川部隊、日昨曾攻擊川黑鋪附近高地約五百敵軍、使其潰滅、午後二時遂占領千里鋪、敵遺棄多數屍體敗走、

一、與南下部隊呼應之新美部隊、於軍城北關東北地區、將約二千之敵攻擊、已使向西方潰走、

日軍發揮威力

雁宿崖擊潰三千共軍

【河北省北部〇〇廿日電】辻村部隊三日在雁宿崖戰鬪誠壯烈無比、收赫赫戰果、即係三日進出淶源南方之辻村部隊、沿山岳各地、行進中、午前七時、突與共產獨立第四師、第一百二十師、合計三千之敵遭遇、即展開激戰、敵占山頂地利逆襲、但辻村部隊部隊長以下賡續奮鬪、一再突擊、至夕刻占領附近立陵遂占地利導戰局於有利及晚間敵又逆襲、四日午前十時、得友軍來援、卒擊潰敵使向北方敗逃、是役敵軍損害、遺棄屍體五百並鹵獲品甚夥云

空陸呼應猛攻

殲滅共軍八百

【〇〇基地廿日電】日陸軍航空隊協力河北省西北部共產軍剿滅戰、連日對於據守天險頑敵加以猛炸十八日朝九時半許、發見七、八百共產八路軍即援助地上新美部隊、即刻向敵陣降下如雨巨彈、新美部隊、亦一齊開火於茲發揮空陸連繫攻擊之妙、展開大殲滅戰、爆擊槍擊殷殷不絕、震撼四圍各山激戰二小時後、敵不支於午前十一時許潰亂向西方亂逃新美部隊即跟蹤追擊云、

美蘇政治會談將於本週開始

【華盛頓十九日電】威爾斯代理國務長官、十七日與新聞記者團會見、言明國務省當局、將於來週(即本週)與蘇聯大使館方面、開始政治會談、蓋自德蘇提携以來、美蘇兩國關係、益愈傾向惡化一途、故此次兩國外務當局之政治會談、各方頗爲注視云、

蘇使公然干涉黨政

意欲調停國共紛爭

重慶政界不安將領一致反對

【香港廿日電】蘇聯的要請乃是公然和中國共產黨通謀等於干涉中國的內政、因此重慶政界、受了很大的衝動國民黨元老派和右派都極其憤慨、一方在湖南、湖北、廣東前線的各將領、也都陸續向六中全會、拍發電報、批駁蘇聯的行動、據華方消息稱、蘇聯大使、在該要請書裡、曾提出支持中國共產黨的要求如左、

一、取締反蘇、反共言動、
二、保障前線地方行政獨立
三、以平等的精神待遇中國共產黨、
四、處罰對於陝西、甘肅、寧夏前線地方煽動行爲有責任的中央軍將校、
五、劃定第八路軍防衛地區
六、保障共產黨員的安全、和各地言論出版的自由、

【香港二十日電】重慶來電駐華蘇聯大使鮑奇金氏十四日夜、於大使官邸邀行政院長孔祥熙、席上蘇聯大使、關於國共兩黨現在關係惡化、有意出馬調停之旨、託孔向重慶當局言明、並託孔轉告蔣政權、對於重慶政府部內反蘇言動、務望有所取締、以不失兩國之和氣云、

蔣介石迴避國共衝突

屈服於共黨下

接受陳誠建議求一時苟安

【香港二十日電】據重慶來電說、蔣介石已經聽從陳誠的建議、爲打開空前危機國共不和、決對共產黨予以重大讓步、即陳誠建議說今日軍又在華中南各方面開始軍事行動、而此際共產黨又來出以武裝威脅、双方壓迫不可抵抗、只可對共黨讓步、蔣介石亦將國共關係破裂、爲暫和一時、只可聽從陳誠建議、調整國共關係、而以共調整權限、附與最高國防會議、勸說中央執行委員中的元老派並右派、出以最後努力和解、陳誠的建議有如左各項、

一、和戰問題共產黨既然主張徹底抗戰、正可由六中全會會議再加以原則承認而對於汪精衛新政權、表明絕對反對、
二、一黨專制問題務使共產黨要求滿意且與汪精衛六全大會、對抗急速招集國民大會、樹立憲政政府、
三、國防政府創設問題改善各黨不和情勢、保持國民黨的體面中央並地方政府行政機構實行改革、各黨各團體的人材集中一處、
四、共產軍待遇問題共產軍的軍費給養被服供給等、待遇與正式軍隊同、
五、二重行政組織改良問題廢除陝西、甘肅、寧夏等邊境地方國共兩黨二重行政制度、使紛爭範圍得以合理的解決、遊擊戰區、尤如河北、山西、山東各省、劃定國共兩黨間及共軍隊界綫、

陸軍機空襲重慶

【香港廿日電】據當地大公報重慶電稱、日本空軍、十八日夕刻、大舉空襲重慶、向重慶市內外敵軍事施設、投擲巨彈、已與敵以大損害

德向捷克增派突擊隊

【紐約十九日電】捷克發生反德騷動、波希美亞摩拉維亞兩地方因受鬨動而被逮捕者、只此二日間達五萬人之多、騷擾指導者處刑、以後物情騷然、德國政府、又派那共斯突擊隊一萬人增防、在各地嚴重防守中、

【柏林十九日電】因捷克騷擾、迄現在巴拉加、克拉得諸、希隆、普羅斯保、四都市猶在施行戒嚴令、茲據達到當地情報、繼巴拉克之次捷克第二大都會之布隆亦勃發騷擾云、

須磨情報部長由滬抵南京

【南京廿日電】須磨外務省情報部長、十九日午後四時半、由上海空路到寧、擬在二十日與日華各方面懇談、然二十一日由空路赴北京、然後經由新京二十六日歸東京

滬又發生兇暴案

【上海二十日電】十九日午後六時、上海楊樹浦塘山路廿一號生絲商朝日奈國次郎(三〇歲大阪府人氏)、因商事正欲外出之際、突遇華人暴漢三名、用手槍亂射、以致彈由頰至背中通過、當時死去、犯人逃去、日本領事館警察、得報、急張非常網、嚴查犯人、犯人殺人原因不明、

徐公使返羅馬

【羅馬十九日電】象任西班牙公使徐紹卿氏、於一兩日前自羅馬出發搭乘飛行機赴西班牙、辦理館務、公畢、於二十日搭乘飛行機歸還羅馬云、

阮大使抵熊本慰問白衣勇士

【熊本廿日電】自十日以來赴各地慰問白衣勇士的駐日大使阮振鐸氏、偕同野田參事官平田少將以下、前夜自長崎縣、由海路抵熊本三角、於熊本一宿、十九日午前九時、訪問縣廳、市役所第六師團司令部等、十時至陸軍病院、慰問白衣勇士、至各病室、親致慰問之辭、旋造訪大使舊知午後二時二十五分自熊本驛出發乘列車赴鹿兒島云、

歐洲大戰進展與第三國海上糾紛(五)

捉捕物臨機處分

捉捕物先送到捕獲審檢所、由所在港檢定其捕獲的適否、話雖然是這樣說、因船舶或貨物的狀態、捉捕的場所、更或是天候的諸關係等、亦有運送不可能的場合的

按日本的海戰法規、將該貨物等實行公賣或廢棄(第一六五條乃至第一六七條)至於對於船舶最近有將之送往自由港或中立港(第一六九條乃至第一七二條)之規定、又、於緊急的場合、亦即押送捉捕船的時候、因防害捉捕者(軍艦)自身之安全、或於從事中之作戰行動有妨碍的場合、雖是中立船也依海戰法規、第二十一章及第二十二章)亦得破壞之、

戰時禁制品

戰時禁制品的輸送雖說是適法的通商行爲、但因此常有受到損害的時候、故交戰國是有將之捕獲而處分的權能的、

至於供戰爭用的物品是指甚麼呢?按倫敦的宣言可將之大別分爲絕對的戰時禁制品及附帶條件之戰時禁制品二種、前者是指一切的武器(狩獵用的武器亦包含在內)及其組成品等、換言之舉凡一切可供戰爭之用的物品皆是、後者是指糧食、獸類的飼料、望遠鏡、以及其他航海用之平戰兩時共通使用的物件及材料等、

據各國的宣言及列國的通告、是有追加絕對的戰時禁制品或附帶條件戰時禁制品的品目的必要的(第一三條及第一〇條)又、該物品本係戰時禁制品但該國對該列記的物件及材料不願認其爲戰時禁制品時、可將其旨宣明、並向列國通告、只限關於自國者可將其由戰時禁制品的品目中除去、

其次的問題是對於禁制品輸送的制裁、制裁的對象即是從事輸送的船舶及其所載的貨物、

中立國的船舶雖輸送戰時禁制品而不沒收之是原則因扣留而失費沒收貨物的運費及檢審費、擔中船舶載貨的保存費等、若於左記的場合時是不負賠償的責任的、

一、載貨的全部大部分係戰時禁制品之際、於此場合是不能將之認作普通的通商的、德意志、法蘭西一向是抱着這種主義、據倫敦的宣言有〃禁制品的價格、重量、容積更或是運費等、若是在全積載量之半以上時、予以沒收的處分〃的規定、結局不過是兩主義之折衷案而已、

二、將船舶的所有者同時看作是戰時禁制品的所有者、此是英國的慣例、

三、用虛僞的方法以輸送戰時禁制品、使用虛僞的船舶文書、更或將船舶的航行目的地隱瞞、以逃避交戰國軍艦之捉捕時、大體上各國是都公認將之沒收的、而英國對斯等船舶不只於輸送的途中、即是於完成了輸送目的之歸航途中亦得捉捕而與以沒收的處分的、

關於戰時禁制品援用國際法上規則的慣例而沒收之是合理的原則但是輸送船舶對於開戰的事實或將共載貨宣明爲戰時禁制品等的情事不知道而航行時、更或船長知道此事實不能將該戰時禁制品上陸的場合、若不支拂賠償金是不能沒收的、關於非戰時禁制品、假令與戰時禁制品於同一船舶輸送時、不沒收是合理的原則、但若是與戰時禁制品是同一之所有者時、是有將之沒收的權力的、於前次的世界大戰的時候、交戰各國對於戰時禁制品輸送之制裁、大體採用倫敦宣言的規定、日本海戰法規亦是遵據倫敦的宣言、

財團法人蒙民厚生會私立王爺廟育成學院 招生廣告

一、名額 初等科本科各三十名(限蒙古人男子)
二、資格 初等科十三歲以上十七歲以下國民二年修了或同等學力者、本科十八歲以上廿六歲以下國高一年修了或同等學力者
三、日期 報名截止十一月廿五日、入學試驗十一月廿八日
四、報名手續 自筆履歷書附二寸半像片
五、試驗科目 國語、算術、常識、人物考查
六、場所 報名及考試場所均在王爺廟蒙民厚生會內
七、其他 欲知詳情可向附近旗公署或本會索要簡章

大豆專管後之投機趨向 股票

順應國策之統制經濟愈實施則對於商品投機之抑制日漸加重又最近大豆專管制度之實施則從來特產投機之習慣亦自行消滅故今後爲調濟市面吸收資金計必須另尋出路股票爲投機投資之兩者兼備亦乃諸賢共知又適現在之時局際股票投機更則關於股票買賣期現一切辦理並詳細說明期待諸賢之惠顧

大一證券 新京吉野町一丁目十番地 電話(三)四二〇八 五六〇四 五九七七番

寡母不得處分家產明聲

敬啓者向貴之寡母吳王氏原以膝下無子乃於康德元年七月二日過繼家侄(兄吳祥國之次子)向貴爲子而以家產繼承且娶劉樹芬爲媳以期早得抱孫之樂不幸後於康德五年冬季寡母誤聽他人讒言致起家庭不和曾到新京法院起訴聲請與向貴夫妻脫離母子婆媳關係然以所訴不合法理一二兩審盡歸敗訴結果全家復歸合好是以向貴茲特聲明依法保障向貴繼承的財產所有權即現存財產坐落新京西六合屯二條胡同十四號土平房三間及兩千餘元債權不經向貴認可寡母吳王氏不得擅自處分否則依法對處恐未週知登報聲明
新京西六馬路六合屯二條胡同十四號 吳向貴啓事

天和銀行新京支店 遷移預告
遷移時日 康德六年十二月四日
遷移地址 三笠町三丁目八番地(新京銀行舊址)
營業項目 各種存款 各種放款 國內外匯兌 代理收付

從業員募集
一、運轉手 持有首都警察廳運轉免許證並就業免許證身體强壯有高等小學校卒業程度以上之學力者 截止十一月二十三日
二、車掌練習生 年齡滿十五歲以上滿十八歲以下身體强壯有小學校卒業程度以上之學力者 截止十一月二十五日
右希望者須有市立醫院或滿鐵醫院之身體檢查證、寫眞二枚添其履歷書向人事係申報可也
新京交通株式會社

合名會社同合興設立啓事
啓者本會社於康德六年拾壹月拾五日依法登記本店於吉林省長春縣大屯門牌拾壹號內容組織如左
一、目的 1、雜穀糧石買賣及代理 2、代客買賣一切業務 3、右記各項附帶業務
一、社員之出資 社員苗維增國幣四千圓 社員曾雲程國幣貳千圓 社員王韞山國幣四千圓
一、右額已全部履行
一、資本金國幣壹萬圓
長春縣大屯門牌十一號 合名會社同合興 代表社員 苗維增
新京特別市大經路二〇八號 右組織司法代書人楊鍾勛

必需品公定價格制 國都於明日發表

實施後業者須遵行違者嚴懲

新京特別市、遵照政府指令、定自廿五日實施生活必需品公定價格制、事先市當局會對於生活必需品七十四種、現在物價加以愼重調查、擬在廿一日與首都警察廳、生活必需品會社、商工公會當事者協議、廿二日發表、此次公定價格制一經實施、必以暴利取締令、彈令販賣業者　照公定價格明碼出賣、違者必要重辦、至於生鮮食料品小賣標準價格、則自十二月一日公定、

〃旅客輸送訓練旬間〃

奉鐵主辦由廿一起至卅日 在京舉行的主要行事決定

奉天鐵道局、定自十一月二十一日至三十日、施行〃非常時旅客輸送訓練旬間〃、蓋因近來從業員不足、一般旅客、有覺不便之時、是以必要克服其弊內部的徹底實行、旅客關係從業員指導訓練、外部的務求一般公衆明白鐵道情事、予以協助以謀旅客得以輸送圓活、其期間中對外的主要行事、國都方面如左

二十七日正午在大和旅館招請各關係者開座談會、

二十八日午後七時在國泰電影院開電影講演會、當日節目

講演　鐵道總局劉盛文氏
電影　壯志觸天　六卷
漫畫　二卷
新聞片　二卷

免費入場、歡迎一般入場、

關屋副市長 赴哈視察行政

新京市公署關屋副市長、偕同君島秘書、於十九日午前八時十分新京驛發列車、前往哈爾濱、但已預定以十日爲期、視察北滿行政、然後歸京云、

下條總裁 一行抵海拉爾

【海拉爾電】下條賞勳局總裁一行六名、爲調查諸門汗事件奮戰日軍將兵的功績、已於十九日午後四時十分搭飛機抵海拉爾、下榻在蒙都旅館、總裁一行、預定於廿日搭飛機前往現地、在古戰場上小住一宿、詳細視察呼倫貝爾草原日軍將兵死鬪的情形並祇禱地下英靈的冥福、於廿一日回海拉爾、再赴滿洲里和齊齊哈爾各地、

勵行儲蓄徹底節約 發揚槍後赤誠

〓協會擬舉辦國民精神作興旬間

十二月中旬、全滿一齊要發年賞、歲暮又要開忘年會等、並籌備過年、大買年貨故協和會擬舉辦國民精神作興旬間行事如左

△國民貯蓄運動、以年賞多買公社債券、
△消費節約運動擴大、辦理少買不急需的物品、煤炭節約、電力消費合理化運動、
△第一線軍警慰問運動、目下正作計畫中、一方滿系方面的醫療救恤、擬晚一個月在舊正月前實施、

駐日墨公使 携夫人抵哈

【哈爾濱電】目下在我國旅行的駐日墨西哥國公使米切爾氏夫婦、已乘十九日午後九時半到之『亞細亞』號車來哈豫定在哈盤旋二三日、遊覽市內後、即赴熱河焉、

滿鐵慰問團抵哈

【哈爾濱電】滿鐵爲慰問第一線社員及日軍將兵而派出之慰問團第三班中西理事等五名、已乘十九日午前八時五分到之車來哈、豫定廿日慰問在哈日軍及沿線活躍之社員、廿一日乘午前八時十五分開之車前往大肚川、東寧、下城子、及牡丹江等處焉、

齊市發生慘劇 料理店女掌櫃被殺

【齊齊哈爾電】因齊齊哈爾第一的料理店、突然發生了殺人事件、所以又捲起一大衝動茲略誌其大要情形如下

齊市大安街二四〇號料理店湖月號的司賬奧秀雄（二十八歲）在十九日這天、因爲天已到晌午、女店主坪上初枝（四十二歲）還沒出來很是疑惑、及到女主人的屋子裡一看、業已被人慘殺遂急報警察廳司法科、該科現已佈有嚴密的非常網、搜查犯人中、

據一般觀測、犯行似乎是在午前二時半以後到正午的中間、

諾門汗事件美談座談會（七）

奮勇與敵肉搏 皇軍的威力殊堪欽佩

田中參謀　我們抱着炸彈與敵戰車共諾命運、那正是軍人的榮譽、我們只要存在、就能勝利的、就如今次的事件就是這樣、沒有子彈了便和他們肉搏、於此、我們不能不感激皇軍的威力、

田中參謀對於部下由於苦戰而生之種種的美談、是感激的眼中時時的閃耀晶瑩的淚光、因爲日本國民有此偉大的信念、所以〇〇、〇〇、〇〇各部隊才有此壯烈而名譽的美談產生

田中參謀哭、一同的都哭因而、此嚴肅的座談會、漸漸的是達於最高潮了、

島田少尉　衞生隊的人像步兵一樣的單身突入敵中以爲擊滅敵人之壯勇的美談迄至現在似沒乎有、可是那精神的似乎有相當的多數、內中以丸山軍醫中尉（熊本醫大、福岡縣八女郡中廣川村出身）西村步兵一等兵的行動、可說是我隊甚堪誇耀者、八月二十六日丸山中尉率領着衞生兵十五餘人和山縣部隊本部住在一個地方、一若諸位所已知者、八月二十六七兩日以來的戰況非常的激烈、負傷兵非常之多、二十九日朝山縣部隊向他處移動、輕傷者是可、重傷者不擔架運搬尙不行的、因了人的不足、不得已、一個傷兵僅有二名及至三名守護、體力非常衰弱而尙運搬擔架的丸山中尉是勉强的行到荷爾斯巓河岸、但是、若是將負傷兵送於後方、不於敵前通過是不行的、因而於中途果然受了敵方的襲擊中尉以爲與負傷兵同死正是自己的本望、於是便將傷兵置於較爲安全的地方而自己却握着傷兵的槍去與敵應戰、不幸因受了敵戰車的砲彈向戰死了、再西村一等兵（熊本縣玉名郡八嘉村）是隊內的傳令當日因傷兵過多而暫擔當運搬的任務、於是便與我們的小隊中山上等兵向荷爾斯巓河岸走來、共處內是敵之猛射的集中地、中山上等兵於是受傷而陷入步行不能的狀態、〃我已經不行啦！你不用管我了你快到一安全的地方避一避去吧！〃中山上等兵是連連的向西村說、西村却回答說〃你也是衞生隊想你是明白的吧？衞生去救人那正是自己的任務我一定和你走到那所能走的地方、若戰死的話那正是我的希望我怎麽能夠把你扔開而自己去苟且的貪生呢？說畢便背負着中山上等兵向荷爾斯巓河的沿地帶行去、行至軍橋附近受了敵之戰車砲彈、不幸二人一同的戰死了（未完）

本報徵求長篇小說截止延期啓事

本報爲培養鼓勵發榮滋長中的長篇小說、前曾懸賞徵求、深得各地作家協力、迄於截止期之十一月十五日已收到多篇、並有多數請求延長截止期者、本報爲使有更大收穫、藉以滿足各方希望、遂決定延長收稿截止期至十二月底、當選揭曉期改爲明年一月廿日、茲再誌要領及簡約如次、

要領

一、字數　十萬字左右（足刊百次以下、五十次以上者、每次千四百字）
一、題材　不限、愛情的也好、社會的也好　總須不違背時代、具有中心意識（限於創作）
一、選取篇數及酬金
　一等一篇　酬金二百元
　二等一篇　酬金七十元
　三等一篇　酬金三十元
一、投稿截止期　十二月底
一、審查　由本報與關係機關合組審查委員會審查之
一、當選揭曉期　康德七年一月廿日
一、發表　在本報陸續披露

簡約

一、應徵作品入選後、版權歸本報所有
一、應徵作品須全部一次寄來、
一、應徵作品不取者原稿退還　（但須附足郵票）
一、來稿須寫明詳細通訊地址及眞實姓名（發表時筆名隨意）
一、來稿請於封面註明『應徵小說』

大同報社

滿人科學思想 尙在萌芽時期

十月份特許登錄件數、特許發明局十月份業績表現已發表、由此可證明我滿洲國科學常識的普及程度如何、到十月底止、本年度的登錄件數、計有三五六五六件之多（內特許一一九二八件、意匠一六六九、商標二二〇五九）、呈請件數爲五三三八六件、（意匠三一七三、商標二九七一二）、和去年比較、特許數目大約相同、登錄數本年每月平均爲三百件、較去年的每月平均二百六十件稍有增加、又十月中的國籍別呈請登錄者、除日本方面總計八百九十三件外就是德國的九十七件（計特許八十四、意匠一、商標十二）、足證防共盟邦和科學的關係如何了、較之美國十二件、相差過遠、此外國人變更登錄的、計有挪威關於（窯業用材料）一件和加拿大關於（鐵管遠心力鑄型）一件、

一方在我國內的、有八十一件、計特許（呈請四、登錄二）商標（呈請廿一、登錄四十四）、次於德國占第三位、由全體看來、滿人的科學思想、還沒有脫離萌芽期、共用滿文得受特許的、計有今夏奉天方面關於建築房屋的新着想、和牆壁塗刷的改良等、這乃是審査官現在還能記憶的、

黑河火災死傷六人

【黑河電】十五日午後十時半、黑河官吏俱樂部近隣工房、忽然起火、滿系工人二名慘被燒死、四名負重傷、官吏俱樂部幸未被害、可如豫定修築完成、

小麥上市不圓滑 粉聯與業者協議

因小麥上市不圓滑、政府動員統制機關之粉聯及各機關努力促進上市、唯粉聯當局爲究明其原因與促進打開起見、於十八日午前十時、假座新京國防會館、邀在京製粉業者各社出席、關於種種促進、交換意見、及午後四時散會、上市不圓滑之原因列舉如次、

一、因交易所檢查與國營檢查之規格相差致上市遲滯、
一、向地域別集團工場之逃避、

混食試嘗會

各大官夫人參加均稱甘美

爲實行國策、獎勵混食、具爲直接指導家庭婦人起見錦丘高等女學校主辦之混食試嘗會、已於十九日午後一時在該校舉行、聚集之夫人有張司法部大臣夫人、星野總務長官夫人、直木參議夫人等、及國防婦人會員約五十名、當由大陸科學院副院長加藤博士首先陳述獎勵混食之故、繼由擔任指導的該校小竹森、及大崎兩先生說明共炊爨法、熱心傾聽後、復於炊爨場中、一面受粟、高粱、泰國米、及大豆米等混食之講習、一面炊爨、炊成之後、並配以利用大豆粉製成之副食物炸蝦湯麵、及蒸饗等　食時均謂爲意外甘美、交口稱讚不已、至午後四時餘始散會云、（照片〓混食試嘗會會場）

兒玉公園中的滑冰禍 一少年遭滅頂

行人發現撈出施救不及殞命

今冬最初的滑冰禍、於十九日曾發生於兒玉公園潭月池、時當該日午後兩點五十分鐘、有一身着靑年學校制服制帽的少年、蔑視公園禁制、而於潭月池內滑冰、當滑至該池東南隅時、突然墜於水深一丈的冰窟中、當時在附近散步的海軍部光井軍曹、土田、山里兩一等水兵及堀越、吉原兩輜重一等兵與常盤通一之一八國華藥物研究所員立岡廣海氏等、目睹此狀、遂解衣躍入滿浮海冰的水中、從事救助之結果至同三時半許、始以公園課小船、發見該少年、待撈上岸後、雖由光井兵曹等施以人工呼吸、然亦無濟於事、後經醫師診斷、始悉因心臟痲痺而絕命、遭此滅頂奇禍之少年、由中央通署調查、已判明爲三笠町三之一七妓樓金浩明之侄、東京屋書店店員金福南（十六歲）、其人素嗜滑冰、當日乘晝食後休息時間、而赴潭月池者至於從事救助的光井兵曹等之行爲聞者無不讚嘆云（照片〓打撈死者屍體的情形）

赴日視察記

握別東京到達山田（九）

本報特派記者　弓文才

六天來熟悉了東京、認淸了幾條會經走過的路、因爲頗有不願離去之感、因此而起了樂不思蜀的念頭、幾乎竟把異國作故鄉、

十五日淸晨起來、給久米正雄、菊池寬漱石、阿不知二、幾位友邦文學者發了辭行的信、便到亞細亞畫報社、訪問瀧田先生

午後未到四時、留日的文藝愛好者田瑯來訪我們起始走向我們所要去的地方、這將要握別東京的前宵、還自由行動的半日、我是永遠要深深的記憶着、

到了神田的文久堂、山本堂、又到了神保町的文化街、最後到內山書店盤旋了一小時之久、買了些自己所要買的書、由此想起內山只生夫婦一生的工作、以及其他一切的連帶事情、

走了幾家雜誌社、買了許多西洋的影星片、及映畫刊物、日本雜誌種類的繁多令人感到我國文化的冷落和枯寂、

地下鐵、市電車、公共汽車、街頭擯塞的汽車、我們利用這科學昌明國家的交通利器、蹤橫的穿踏東京、

參觀東京著名的歌舞伎座和東京劇場、在日比谷公園中、談起了文藝和人生問題、我們的情緒、隨着公園中慘淡的藍色燈光而起了荒涼的寂意、鼓起了疲憊後的勇氣、冒着深夜的冷風、我們去到夜之海濱聽潮、回歸的途上、路過海軍學校、我們的心又在澎湃了、

在銀座街、我們又慢步蹓躂、淺草夜市中買了些零星的東西、午夜十一時、才與這位富有友情熱的青年田瑯作別、

東京所給我的印象、是工業的進步、科學交通的躍進、政治修明下的官民、却都在各盡其職的時時刻刻在努力着、

東京繁華、並不能給人什麼深刻的印象、爲什麼東京成爲今日如此的東京、那是我們值得注意、而宜採取的知識、

暫短匆忙的時間裡、不過僅僅見到、東京全豹的幾個斑點、雖然這已感到難得的光榮、過多的滿足、但總希望着能與東京重晤首、他日能再來、

×　×

十六日晨十時、握別了東京的市容、又登上前征的路、十一時許到了橫濱、車停未久、又聞吹進的鈴聲、十二時到箱根、下午五時到了名古屋、換車以後、便向山田進發、這一條路是比較乘客稀少的、整個一輛二等車、便成了我們記者團的專用車、夜色茫茫、燈光熒熒中、把我們載到了山田街裡、旅邸休息中預定了明日的行程、山田是神都、明天首先參拜、再赴鳥羽觀光、明天的夜晚、又要住在鹿園的奈良了、

（第九信自山田發）

電電注重社員健康 決定設厚生院

福祉系正進行準備中

關於體位向上問題、據傳有建設厚生科學院之說、正當這個時期、在全滿擁有十萬從業員的滿洲電電、已決定在新京、大連、奉天、承德、哈爾濱、齊齊哈爾、牡丹江各管理局所在地設置『私立電電厚生院』、聘請專門醫生、以資應社員及家族保健的需要、主要是研究豫防醫學從來該社內呼吸器系統患者較多、對於社務執行上有重大障碍、所以才決定設立厚生院用以保健防衞全體社員及其家族等、同時對於社宅的衞生、也要加以留意、以資着手第二世的保育、其方針暫且在新京社內設厚生院第一分院、現正由福祉係進行準備中、在新京留全科、在地方暫置內科和小兒科云、

パイロット萬年筆
拜羅德自來墨水筆
環球革命的新發明
吃水方法簡捷而其分量比前加幾倍、桿子透明可瞻墨水以便何時添墨水、加之新造筆頭較比金筆尖好寫流滑、機能優秀堅固貽久
特許註冊 日英美法諸國

各書局文具店均有出售

贈券
憑券特價贈送 摩登O字赤美金首飾八種
八大精美摩登首飾特價贈送
本行經售美國精美摩登O字赤美金首飾華北各省久負盛名今爲在滿洲推廣營業證明品質高超起見乃不惜鉅大犧牲今前特價大贈送以便滿洲人士試用特在數十種內提出最精美首飾八種每種一千只分裝一千盒附完爲止機會不多購者從速左列八種每種一盒摩登首飾憑券祇收寄費廣告費國幣一元即贈一精盒、信寄鈔票若有遺失不負責任
1 精美赤金戒指一只
2 赤金刻花戒指一只
3 怡莫克白金戒指一只
4 赤美金平圈戒指一只
5 立體赤美金戒指一只
6 玲瓏紅寶石戒指一只
7 精美赤美金耳環一對
8 鮮艷鑲寶石耳環一對
（意注）此廣告祇登一天憑此贈券購五份最多限天津門市仍照原價（大）
天津特二區牛家台三號
美辰行啓

代理
商標 發明 意匠
事務所新京東五條通三番地（取引所南對門）
電話三－五七七二
前實業部囑託 前商標局囑託 勳六位 景雲章 辦理士 中根齋
奉天代辦處小西關大十字街北・三益洋行 電話中央二七三九

頭痛 牙痛 傷風 神經痛
用此一包立刻解消 心氣淸爽！頭腦明晰
臼杵牌 後藤散
用腦用筋過多而起的疲乏、服此一包便可挽救、頭腦淸爽、辦事能率增大（旅行必需品、又宜於慰問袋裡）
本舖 日本大分縣臼杵町 後藤藥院
各大藥房均有經售

カゴメソース
最上的品質 最大的銷路
得意的菜所用的洋醬油就是「加口美」!!
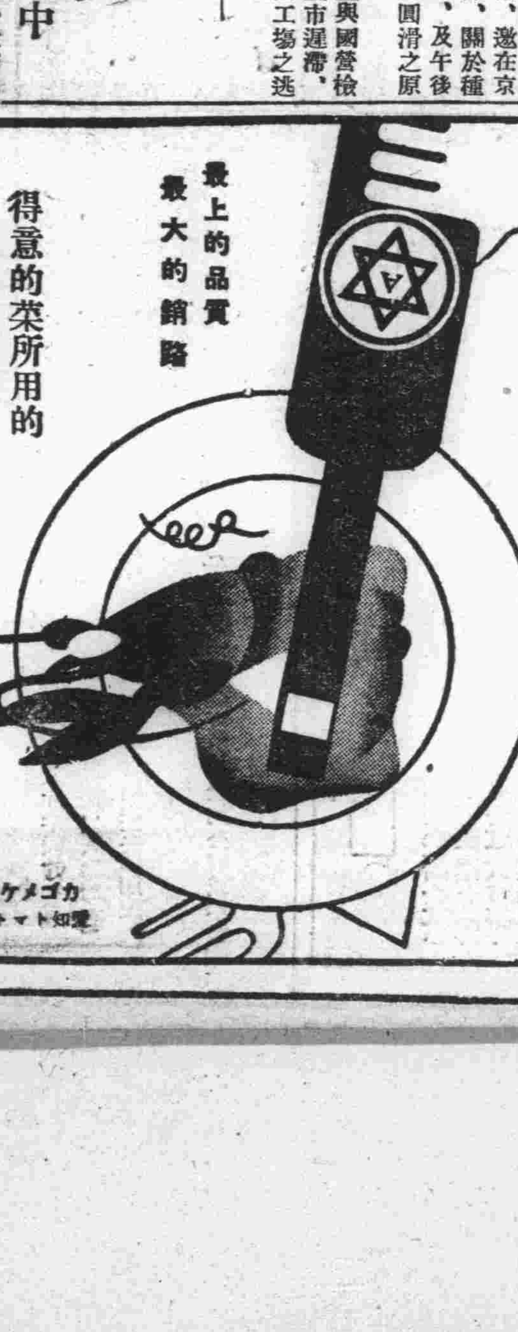
カゴメケチヤツプ本舖 愛知トマト製造株式會社

家庭常識　儲藏青菜簡便方法

＝（上）＝

時屆初冬，氣候尙較未冷，正為青菜之儲藏時期，值此物價高昂，設能於此時期，儲藏多日應用之青菜亦非常時局下，家庭節約急應辦理之一事也，爰將輕而易舉之簡便儲藏方法分述如下。

△儲藏芋頭　芋頭最易乾燥，一經乾燥，則非但滋味全失，且而燉煮不爛，故秋收時欲少量儲存芋頭，可將新鮮品加以檢察　去其腐爛及生長不良，或有病害者，而擇其良好者在日光下略晒一小時，去其表皮之水分，免得儲藏時腐爛　然後將豫備之潔淨沙土，盛於小木箱中，一層沙土，一層芋頭，每個芋頭之四周，均須靠近沙土，勿使芋頭密接，然後將木箱放於不凍水之較冷地方，食時可任意取用，雖經過一，二個月亦無腐爛之虞。

但須注意沙土之濕度，沙土太乾則芋頭亦枯乾而不能食用，太濕則有出芽或腐壞之虞，故以沙土略帶潮氣為最適宜。

△儲藏白菜　白菜必須入窖，然家庭中亦可少量存儲，其法將購來之新鮮品，削去其外部腐葉，於日光略晒一，二小時，然後放置室內較涼之處，最忌受熱，一經受熱，則下部脫葉內部變色，味道全失，雖放置室內，亦不過數十棵，或數百棵堆積一起，必須按排放置可排之上下，以三，四棵為度，多則不透空氣，亦易腐爛，若每二，三棵之上下，間以稻草則尤為適宜，因稻草可以吸收濕氣，間隔白菜容易流通空氣也，如此放置，每經過半月，必須加以檢視，除去其不良品，則可儲存至陰曆年底。

＝未完＝

喪事的改善

生活改善運動第一講　（中）

（民生部社會司）

總而言之，喪事應當崇儉而不可舖張，一般人往往在先人死的時候，為一時的虛榮，大事舖張，喪事辦完後債台高築，死者已竟死了，生者將來怎麼樣呢，靈位〃即靈柩〃前所供祭的物品更應該樸素潔淨，不必徒尚虛文，只要不失祭祀之誠，也就可以表示孝思了。

先人殯葬以後，又有祭掃的事情，但祭祀是子孫追念先人，而表示報本的一種儀式，為子孫者，追念祖宗創業艱難，所以有祭祀的儀式然而雖有種種的儀式，不外乎一個誠字，如能聚精會神的盡點孝意，就算盡禮了，不必徒尚虛文，所以祭物肴饌，惟求不污穢，不陳腐，那就可以了，不必過奢侈。

一般習俗為父母辦週年的時候，祇求舖張，窮奢極麗，及失其情，虛耗許多金錢，於先人有何裨益呢，這也是應當改善的啊。

喪事的日期應當縮短

一般人在先人死後，拘於舊習，故意延長喪事的日期以資誇張其豪華，此種風習不但虛耗金錢，而且於衛生方面也大有關係，所以應該規定死者死後，屍體入棺不可超過三十六小時以上，從死到下葬時，在家放置，不可超過七天，查喪禮的過程中，最要緊的就是葬事，而葬事，尤其不該遷延時日，因葬者就是藏的意思，孝子不忍其親暴露，所以驗藏起來，殉葬不必太厚，這是明理，如厚驗財物，更非孝親之道，往往因厚葬而惹得親骨被害，到處皆是，這是為人子的應該特別注意啊，世界一般人，多迷信風水之說常常因為未得着吉地為詞，日久下葬，、還有宦遊四方終身不得葬的，而失其親的遺骨，不去收藏，實在太可痛心了，按古人選擇塋地，乃為選擇其便利不便利，何必選吉地呢 迷信風水消耗許多錢，這究竟有什麼意義呢。

設若迷信之說可靠，而拿親骨換富貴也不是孝子所忍作的啊。

三、饗客的宴席不要過奢

辦理喪事，發送赴聞，通知親友，尙未嘗不可，但僅可限於至親近友，不可向親友遍布白帖，常常有似乎認識，或者聞名並不認識，也波及到，不使罣漏，眞是飛帖打網的行為，喪事之日，車水馬龍，大事舖張，宴開三塲，酒過十巡，擾擾攘攘，那還像喪禮呢，及至喪事辦完，計較禮之輕重，算計贏虧，眞不啻拿親事作買賣，這也太沒有意思了。

喪主對弔唁賓客，固然應該有相當的禮節，然而不必作過分的張揚，昔王士晉有言〃古時弔者臨門，止欵以恭，途遠者，得以素飯，不設酒筵，所以現在辦理喪事，雖設宴席也應力求簡素，力避珍饈奢侈，並且弔客以外，也可以供給飯食。

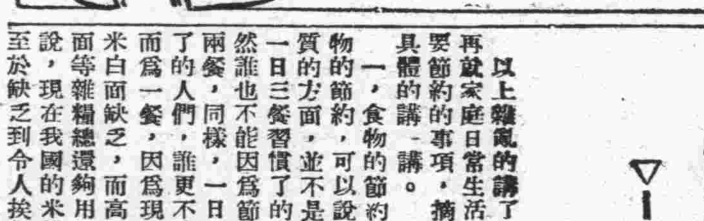

〝物質節約〞聲中

▽——主婦的責任——△

□□□□要實地眞正去實行□□□□

（中）　朱湘芸

以上雜亂的講了許多現在再就家庭日常生活中，必須要節約的事項，摘其要者，具體的講一講。

一，食物的節約　所謂食物的節約，可以說是著眼在質的方面，並不是就量而言，一日三餐習慣了的人們，當然誰也不能因為節約而改為兩餐，同樣，一日兩餐習慣了的人們，誰更不能因此縮而為一餐，因為現在雖然大米白面缺乏，而高粱，包米面等雜糧總還夠用，換句話說，現在我國的米穀總還不至於缺乏到令人挨餓的程度，所以這裏所說的食物節約，並不是餓着肚皮不吃飯，乃是要把每天的飯食換一換，譬如說一日三餐盡吃大米的人，現在因為大米的不足不妨減為兩餐大米一餐秫米或小米等次於大米的米飯，每天要吃一頓面飯的人，因為現在小麥粉的缺乏，也可以多隔幾天吃一次，如能混入包米面少許來食用，那自然也是很好的辦法；如果，每家都能這樣，多少也可以救濟大米白面的不足了，所以主婦們，你們在每天餐食分配的時候，請想一想現在米面的騰貴，而把你們美味的上等餐食，稍微降低一點不好嗎。

二，燃料的節約，通常家庭所使用的燃料，大抵都是以煤為主，以劈柴作燃燒的火引，使用瓦斯的家庭，雖亦卜在少數，然而總不普及尤其是冬已到來了的現在，無論是燒暖氣或是燒爐子，都不能夠離開煤，所以煤竟成為了家家所不可缺的必需的燃料品了，今冬的煤的不足，大家都知道吧，所以我們須順應國策，對於煤的燃燒，要盡量的節約，實行低溫生活，以保守國家建設之資源，所謂煤的節約，自然是從量的方面而言，也就是只有盡力的少燒，此外沒有別的辦法，因為燃燒乃是物體的最後作用，同時除了煤以外 也沒有甚麼適當的可以做為燃料的煤的代用品的東西，木材現在更十分昂貴就是譬如一些不能再使用的破亂的棹椅木箱等，作為廢物利用，那也只可以拿牠當劈柴作為引火等少量之使用否則當煤去用，反倒不經濟了，所以說煤的節約，只有少量而燃燒 徹底實行低溫生活。

其實冬季室內的低溫生活對於人有莫大的益處，因為冬天外面非常的寒冷，如果屋裡暖氣或爐子燒得太熱了室內和室外的溫度，過於懸殊，那麼，人便很容易受感冒，尤其是孩子們稍不注意，屋內屋外來回的跑着玩，衣服不能隨時加減，更不免有傷風感冒了，所以冬季的屋子裡，總要保持適當的溫度，勿使過熱實行低溫生活，一方面既可以順應國策以救濟煤的不足，一方面也可以保持家族大小人員的健康了，豈不是一舉兩得，我想聰明的主婦們，怎能不樂為而之呢。

〃如果我是你〃

◇◇可以減少家庭糾紛◇◇

你是我

越是家庭骨肉，越容易發生糾紛。譬如牙與舌頭，本是一家人，時時牙齒還咬破了舌頭，一家人如果起了意見之後，比得罪了朋友還利害，因為朋友生了意見，可以不往來，而家人出了糾紛，又不能分離勢必越來仇恨越深，甚至於夫婦，外國賢人說過『夫婦之間；不是愛便是仇。』而且今日之愛，明日就會變成仇，遇到此種問題，就是中國古賢的說法：是『返求諸己，不要盡責對方的錯，也要自已自省』假如夫婦生了口角，雙方負氣，丈夫要想：『如果我是妻，應該如何？』妻也要想：『如果我是丈夫，應該如何？』父母責備子女，子女要想『假如我是父母，應該如何？』這樣，自然心平氣和。所以凡缺乏涵養，當時吵架鬥氣的家庭，應該寫下這『句話：』即是『如果我是你，應該如何？』貼在牆上。在口角爭鬥的時候，看看這句話，總可以少吵幾句，或者不吵！

現代主婦應有的修養

健

在各大都市里有很多〃少奶奶型〃的主婦，她們每天都要睡到〃日高三丈〃的時候才肯起床，家里的一切事是很少自己去管理的，她們也從不會把腦筋放到兒童們的身上去，丈夫是更不用提了，每天的日子，只在不正當的娛樂（如打牌，吸烟吃酒等）中消磨過去，家庭的美滿生活是永遠也不會享受到的，可不是嗎，像這種〃少奶奶型〃的主婦，對于家庭的事都不來顧忌，那麼家庭中那里會整頓得安適呢自然嘍，家庭里也永遠的不會得到美滿的生活。像這種不需要的主婦，已是過去的了，她們的一切一切，全不是〃現代的新主婦〃所取的

一個家庭如果要獲得美滿的生活，責任最重要的就是主婦了，主婦是家庭的中心她除了處理一切日常的家事之外，還應該使整個的家庭中得到充分的舒適愉快和幸福的。

那麼怎麼樣才能是一個〃現代新主婦〃呢？新時代的主婦，除了上面的責任之外，科學的智識，藝術的觀念等，也是非常重要的這里在下就把〃現代新主婦〃應該俱有的條件寫出來，同時還作個簡明的解釋。

A，科學的智識　目前科學愈進步，它為人們所造的幸福也愈增進，並且科學還能夠提高日常的生活的能率，使個人和家庭能達到愉快而安全的生活，所以美滿的家庭必需要建築在科學的上面的。

現在僅就我們日常生活來說吧，就有很多是和科學相接觸的，所以新時代的主婦應當具有〃科學的智識〃

關於自然方面的，具體的來說吧！例如空氣的成分是養和淡而成的，我們人類所攝取的就是空氣中的養氣，都市中的氣體中養氣不足，就是缺少樹木的原故，因為植物能呼出充分的養氣，所以人住在草木繁盛的地方身體都能健康（如鄉下的農夫）這樣一來，主婦就應計劃在住宅的附近多植些樹木來調濟空氣中的養氣。

B，藝術的觀念　一個美滿的家庭中，〃藝術的觀念〃是不可缺少的，我們首先得明瞭，藝術對人類的需要，這樣就可以知道藝術對于一個家庭的重要了

在家庭里，不論是客室，臥室，的佈置，一個桌子一個椅子的安放，這一切一切都應該具有藝術的觀念。

例如，在夏天里，那麼家里頭的窗簾，就應該好好的用藝術的眼光來佈置一下，窗簾的花色，該怎麼樣用什麼色來配置才能使室里感得到幽靜而涼爽，臥室的牆上應該用什麼樣的花紙才能使它顯出美觀和幽雅，壁畫的掛法，應該怎麼樣。

其次如電燈的裝置，光線的放射，窗前花瓶的配置，庭院中花畦的栽培，等等都應該富有一種藝術的意味。

再次如日用品的購置，也須要具有一種藝術的觀念。

同樣的購入一打玻璃盃，或是一打碟子，就得用藝術的眼光來選擇它。

同時我們還可以聯想到往往有好些男子，對家庭發生了惡感，而無論晝夜不回家這是什麼原故？事實是很明顯，這種男子所以會和家庭發生惡感，當然是家里的一切都沒有使他留戀的地方，或是他覺得家里太雜亂，太平凡，太不雅緻，一切都夠不上他的興味，這樣他便不願在家里逗留，而想去找他心愛的去處了，因為這個我們也可以知道了，家庭的藝術化，對於家庭的幸福，還有着重大的關係呢！

諸位太太們，你們如果要成為一個〃現代的新主婦〃的話，那麼快努力的興奮起來吧！上面兩項，雖然很簡單，但如果腳踏實地的去勵行時，庶也稍有益處吧！再見！

—完—

家庭趣味

明年度……△

星期日推算方法

倚宵

時光過的很快，日曆一張一張翻過去，轉瞬間新年就要來到，你是否打算在明年某日去旅行，或請客，大概須要知道你所定的日期是星期幾吧？為了定一個日期做一件事，是常常須要知道那天是星期幾的，若是身旁有日曆，自然翻一翻就可知道但在沒日曆的地方豈不困難現在介紹一種推算星期幾的方法，只要你記着明年每月最初的星期日數目，一算就能知道，這樣不是很方便嗎

明年每月最初的星期日日期是，一月是七日，二月是四日，三月是三日，四月是七日，五月是五日，六月是二日，七月是七日，八月是四日，九月是一日，十月是六日，十一月是三日，十二月一日。

每月的常數知道後，從你要問的日數中減去該月的常數（即每月最初星期日的日數）再被七來除，不去管商數是幾，只看餘數就能決定若是四就是星期四，是一就是星期一，若是正好除盡，那我們就能知道是星期日。

現在若是你要知道六月廿九日是星期幾，可以從二十九內減去六月的最初星期日數目二，餘廿七再被七來除商數是三而餘數是六，那可以決定是星期六了。

這個方法在那一年都能用不過每月的最初星期日的日數須改變後才能 計算

張曉敏演唱落馬湖

馬失前蹄嘴巴開了花

提起張曉敏來，恐怕人們都知道，她不只是位文學少女，並且還是個天眞活潑的運動家。在寬城子演員宿舍的前庭，我們是每天都可以看見她和姚鶯，高瑩，葉苓王兆義，賈作光等胞過來蹦過去的打藍珠打排球或者是跑百米。

近來演員間成立了一馬術會男女演員們都紛紛參加，因為這也是一種運動的原故，當然是少不了我們這位愛好運動的張小姐啦！

我們這位張小姐也確是擅長運動的人兒經過幾次的練習，便能騎着高大的駿馬於南新京的草原上飄爽的馳騁了。

是在十月初旬的一個天朗氣晴的日子。演員們又是照例的去練習馬術。

『曉敏姐！不是吹，不光百米能贏你，就是賽馬也不能落你的後！』高瑩人小心可不小，是騎着大洋馬這樣的向張曉敏挑戰。

『甚麼？賽馬也不能落我後？』張曉敏不服的以手拍着胸脯說『也不是吹，百米雖然輸給你！賽馬可不能輸給你！』

『不服麼？那麼我們就試試！』高瑩小東西狡滑的笑着說。

『好！試就試！就憑你，還』張曉敏有些怒氣的說。

兩人於是將馬並列一處，特請姚鶯作審判員，以決一勝敗。姚鶯號令一聲，比賽於是便開始了。

高瑩小東西眞狡滑，不光跑百米會搶碼，跑馬也會搶碼，張曉敏的馬術雖然比高瑩好，但是因為不會搶碼，結果是跑到高瑩的後邊了。

但是張曉敏一點兒也不服勁兒，是不住的以鞭催打着馬屁股的向前追，眼看着高瑩的馬跳上一高岡很輕快的跑過去了，張曉敏見了兩眼發紅，便更加緊的追上去，當那馬向高岡上躍時，張曉敏一慌神，說時遲，那時快是貨眞價實的將她們這位張曉敏小姐摔了個仰面朝天。大洋馬兒見張曉敏摔到地下因感身體上一時的輕快，便不禁歡喜的跳起舞來。這一舞可不要緊，一蹄子舞上張曉敏的臉，下巴上便立時開了一朵大紅花。

『曉敏姐！太對不起您了！』當張曉敏出病院後，高瑩這樣的致歉着。

『不，沒有甚麼！等我好了的時候再說，到底看看誰行誰不行！』張曉敏雖負着重傷，還不服勁的這樣說。

高瑩小東西甚麼話也沒說是狡滑的背地暗笑了。

（趣味問題）

在什麼時候喝酒好

克明

西洋人吃飯時未見得飲酒，飲酒與吃飯是兩件事，因為他們飲酒最不用菜肴下酒的。我們中國人總是在飯前飲酒，往往因為每客到宴會，大家早已肚子餓極，胃部已空，此時把酒灌下去，彷彿一個空罈子，放進一個箸去擋一樣，當然不久即醉，而且胃部經酒精的剌激，失了常態，也當然吃不下飯去了，所以為衛生起見，不可空肚子在飯前飲酒。應一面吃飯，一面喝酒，因於酒中也有酵母，能助消化一面吃飯，一面喝酒，同時再喝酒，酒更幫助胃的消化所吃下去的飯，於衛生很有益。至於外國人那樣大杯子灌乾酒的辦法，不甚衛同

滿映演員的生活

近來北國的天氣，在零下十幾度的寒天裏度着生活，惟演員們都怕冷不出門，坐在宿舍裏讀書，練習表情作消遣，眞是像長春的蟄蟲的樣子，可是只有兩個人「何會人和牛鳳來非常的有精神早六點鐘起學習日語，作建國體操，演員們很羨慕他們兩個人，都異口同音的說，『我們的胖大哥，胖大姐努力努力對寒天鬥爭罷！』

代郵

澤民，張羅，囊巳，新曙春水，庸，諸君鑒，十月稿金，已結算清楚，請持名章來社領取。

投稿者鑒，來稿須書明住址姓名，並蓋章，方能有享受贈給稿金權，否則以却贈論。

食譜

醃三鮮菜

材料，芹菜四兩，大白菜一棵，胡蘿蔔四兩鹽及花椒各少許。

作法，先將芹菜洗淨去筋切成寸長之段，放開水中煮一過，並把大白菜及胡蘿蔔洗淨切成直絲，然後把此三種菜合在一起，加些鹽及花椒，拌一拌使其各處均有鹽及花椒，醃約一天，即可以吃，喜吃拌菜，可加些香油及醋拌之，喜吃炒菜，可用醃得者隨豬肉（或羊肉，豆腐，豆芽等任意一種）同炒也可。

君如貧血衰弱
喝了恢復
就能此酒已往的強壯！
強壯補血
赤玉牌葡萄酒

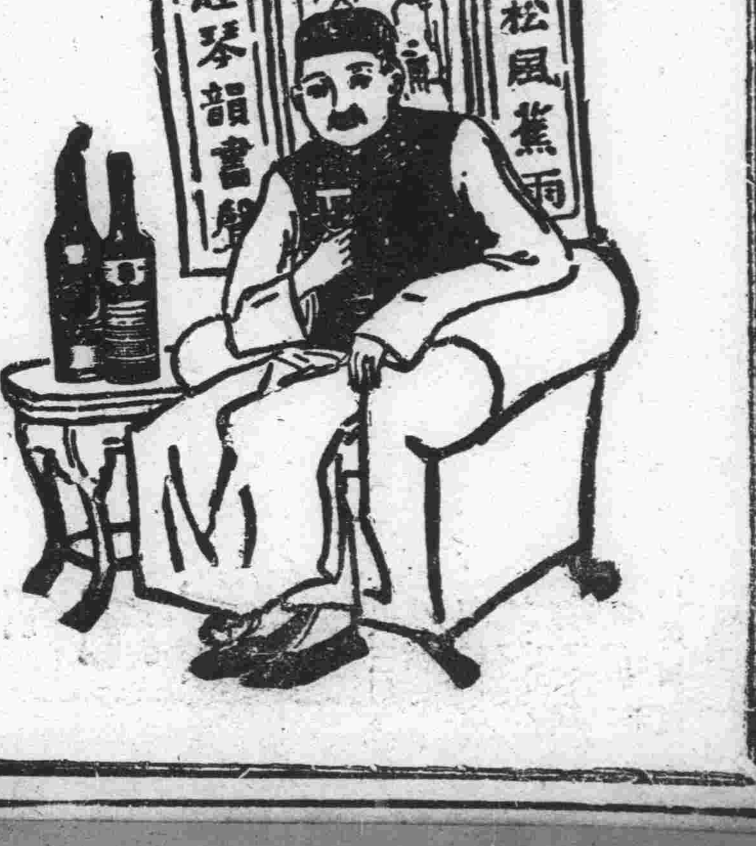

無毒長壽
有毒短命

能治瘋梅毒·體毒
生出神効
神秘靈妙作用

普通的注射藥都是簡單的作用於血液內的，但是這毒掃丸是不一樣，把對於局部病症、心臟血管、內臟組織中侵入的強梅毒菌是不用提，甚至於腦脊髓的病症也生出神効！毒掃丸服藥容易，同時用後勿論怎樣頑固的舊病也滅絕其病根，掃蕩其痛苦。痊癒此病就頭腦明晰，無病長壽，絕不知早老短命的怨恨！如其藥名，得着「神秘灵妙的排毒療法」的好評，輓近醫學的先進國日，德兩國的權威者，都應用於治療上，見其神効後都稱讚說稀奇的治療劑哪！

適應症　各期梅毒、病毒、胎毒、腦梅毒、風濕冷毒、動脈硬化、橫痃、疳瘡

一普通用　二圓·三圓·五圓·十圓　五十錢·一圓·二圓·五圓　有名藥店均有代售

毒掃丸

總發賣元　株式會社　山崎帝國堂　東京·神田·花房町·振替東京一四六七

選用萬年筆　好機會來到了

贈送樣品

全滿軍警學商工各界請買用一試敝行為創立信用暢銷全滿大計特別大犧牲減價一半以上出售此萬年筆較比街上灘床行商的大不相同品質優良使用耐久價格低廉諸君購用一試方知言之不虛

品質能保險五年

特贈品　最高級紳士用ビスコイト軸純正イリジューム筆頭　原價八圓五角　只收運稅四圓

甲贈品　常備公務用最高級十四開國防金筆頭　原價七圓　只收運稅三圓

乙贈品　置案旅行用辦公最宜墨水容量加數倍長書文案不乏手力　原價五圓五角　只收運稅二圓

丙贈品　日常携帶男女同用經濟第一使用耐久耐酸金筆頭　原價三圓五角　只收運稅一圓五角

丁贈品　眞十四開耐酸金筆頭日常携帶經濟第一　原價二圓五角　只收運稅一圓

好使又好看　堅固無比是本品的特長也

特典　◎如一次購滿五支者即贈送兩色自動鉛筆一支·購滿十支者或介紹十人以上即贈送本牌萬年筆一支　◎買萬年筆一支贈送日滿國旗徽章一個　函索各種萬年筆及各種手表價目表免費贈呈

福可牌萬年筆工廠大犧牲贈送樣品一萬支只收市價半額而宣傳勿失此期請速函購外埠函索加郵費一角·函購三支以上可以代金引換寄奉

福可牌萬年筆工廠　全滿總代理店　歐亞洋行　安東市一番通五丁目三　振替奉天四七八四番

遺失會單

萬國儲蓄會第四四〇〇五號戶名呂成清會單業已遺失除向該會掛失外特再登報聲明作廢

西豐縣呂成清啓

天津國醫函授學院　免費招生

函索詳章及新科學漢醫講義樣本寄天津英租界三十二號路義慶里八號▲院長尉稼謙

註冊商標

寰球無匹　眼科聖藥

大學眼藥

不痛不癢　奏效如神

617

消閑

萬事都有表裏

吳定

天下萬事、情形過於複雜、不可一概而論、有時、表面看去、像是那末回事、裏面却大大不然、其事正多、不勝列擧、只說、上次、我曾談、電燈這東西、最好是一家人、用一個電表、如果兩家人、合用一個電表、事實上、非惹起糾紛不可、原因有二、第一、人心劣點太多往往得步進步、你退一尺、我進一丈、最後、退無可退糾紛就起來了、即如、電燈表主人、假定爲主方、借用電表者、假定爲客方、要是主方苛刻、客方仁厚、客方用電、十分經濟、在主方、定然認爲、經濟之中、還得經濟、結果、使客方限於束手縛脚之中、反之、要是、客方奸狡、主方忍讓、客方用電、盡量浪費、在客方、定然還嫌、不能解氣、浪費之中、仍須浪費、結果、又使主方弄得焦頭爛額、無法善後、其次、人、不能原諒對方的太多、主人對於客方監督起來經濟也認爲不經濟客方對於主方、浪費也覺得不算浪費、兩種心裏互爲衝突、所以、非起糾紛不可、不過、原因是這樣、表面情形如何、裏面情形如何、又另是一個問題、我、也曾充主方、也曾充客方、發生糾紛以後、表裡兩面、便顯然不同四五年前、我曾在某處、分租三間房屋、停用房主的電表、幾盞燈、我簡直不敢開、可是、我一開、他便干涉、有天、我來了幾位朋友自然開了電燈、大家說話、他却敞着窗戶、告訴我道、『沒事、不要開燈』他還樣干涉、一來使我失了交朋友的自由二來使我臉上難堪裏面情形、是這樣、表面上他却當着人說、『借用電表不知省儉、太不通情理、』此時、我自已有電表、有時、借給別人分用、有次、一位房客、於講定租金、公用電表之後、他把三個燈泡全換成一百度了、夜裏固開、白天也開、陰天固開、出大太陽也開、醒着固開、他鑽被窩去、睡着了、照樣開着、他總向朋友說、『講和價時有電燈在內、不開燈、也白不開、』同時、他還說、『房東了錢、不顧意開燈、行嗎？』表裏不同、有如是者

滑稽聯語

思齊廬主（續）

▽…清末瀓陽端方(午橋)才思偶儻不羈、吐囑亦自與其性相表裡、而不可一世矣喜該諧有紀河間之逸致焉、又好以聯語謔人、滑稽中饒有韵事、茲記其官工部時、同官有趙有倫其人者、京師之富家兒也、目不識丁、因其舅氏作顯官、曲爲援助、得入貲爲郎、宦途頗順、十餘年歷得要差、且充史館編修曾以千金購一妓歸、大婦妬甚、不能稍容、立驅之出、趙既盲於學、又有季常癖、慄於閫威、不得已貸別舍以作貯嬌之金屋焉、大婦悉其謀乃靳趙自由出門、公退歸稍宴、輒詬誶不已、趙甚苦之亦不敢反唇相稽、一日與午橋相値於署中、端呼與語曰菊曾（趙字）吾昨日偶成一聯並一額、君試爲吾評隲之聯詞曰『一味逞豪華、原來大力弓長、不僅人誇富有』『千金買佳麗、除是明天絃斷、方敎我去敦倫』其額曰『大宋千古』趙以不學無術之輩、不知聯與額命意措詞之眞諦、竟極口稱贊之不置外出猶向人縷述之、自詡其通文、人匿笑之不知也、詎知端之謔也、藉趙口之自述其爲謔也深矣、按聯之末字嵌『有倫』二字、額係射一趙字、合爲『趙有倫』三字趙不解聯額之所指、令人爲之絕倒焉、

▽…靈石何潤夫字乃瑩、庚辰歲庶吉士、散館改部籤分工曹夫人閫威甚厲、河東獅子、時聞吼聲、以何失翰林、恚甚、何長跽以請、乃得釋、既入工部、贄百金往拜滿人尙書某爲師、尙雪怒其所持者海、所欲者奢、呵叱之、端午橋悉其事、亦爲撰一聯、詞曰『百兩送朱提狗尾乞憐、莫怪人嫌分潤少』『三年成白頭、(庶吉士須換白頂)蛾眉搆釁、翻令我作丈夫難』額曰『何苦乃爾』一聯一額、將何潤夫之改官、夤緣奔走、及家中之瑣事、幾如燃犀照怪、巨細不遺、且其詞蒼尖新、不愧名筆、究章有傷厚道、不足取法、

試驗飛行成功的『空中旅館』即將就航於日滿華間（奉天——大阪間電送）

各名流輓陳二庵將軍

前四川督軍陳二菴氏逝世後、十三日爲領帖之期、陳氏靈柩十四日晨發引、卜葬西山萬安公墓、茲將輓聯中之佳者選錄如次、

蕭龍友撰輓詞云、『晚歲齊年賸幾人感公情話兩相親、早儒才藝供時用、不竟勳名歎命屯、世卿故侯精古學、天容豪士惜餘春、慚余後死終何補、憑弔衣冠獨愴神、』又張爾田聯云、『詞客有靈應識我、（註、『先生有詞稿十三卷巋然爲一代詞家、屬方論次故云』）覇才無主始憐君、』

王揖唐聯云、『憶蜀道先登、叱咤變風雲、擧足能爲霎帥重、知魯難未已、英雄拊髀肉、蓋棺不待九州同、』

蔣雁行聯云、『寸簡息糾紛、任歎毀譽傳國內、平生倚廉耻、自有古名存蜀中』、

池宗墨聯云、『入操廟算、出鎮疆圻知公有天下才、遺憾未完天下事、氣壯山河、心如菩薩、與我洗衆生病、彌留猶爲衆生愁』

金息侯少保聯云、『異軍獨討袁誅逆敢忘榮武衛（祿）同心共報國勤王、不負錫文誠（良）』（係親書鐘鼎）

秦華聯云、『漢水沉星蜀北旌旄留舊跡、燕山釀酒遼東風雪憶從游』

夏仁虎聯云『風流乂雅似杜征南書日勛名、西川黎獻唱遺愛、深明大略如陳同甫、慕年寥落、南渡江山失覇才、』

陳廷傑聯云、『巴蜀論後先、黃忝一炊、拙政惟慙舊令尹、嬴秦自顚蹶、白雲多幻、奇勳猶紀故將軍』

陳定遠聯云、『憂知在二十年前、觀衢獄雲興弱成盛代中興業、相別纔旬餘日、後噢上台星隕、早立純儒沒世名』

熊祥生聯云、『先訂金蘭、後隨驥尾五年間言聽計從、風雲際會、不圖盧州戰勝成都變生、頓使雙方遺隱悞公昇仙籍、我病他鄕、數日內心摧腸斷、惡耗迷離、祇期駕赴蓮池靈歸淨土、料應一矢證前因』

胡鈞聯云、『學行法姚江、功業追悼王新建鄕里當夢澤、胸恒乂跡屈靈均』

姚國楨聯云、『眼高四海、志在千秋得謗固隨名、何待蓋棺平衆議、年邁七旬、風淸兩袖、臨危不言病、可憐垂念到蒼生』

唐效祖聯云、『一電挽狂瀾、赫赫勛名垂國史、七尺歸大隱、謙謙君子蔣仙班』

鄭輓瞻聯云、『憶卅年鄂堵論交、誼兼前友、情若季昆、乃知畢世豐功、胥爲刻苦自勵以成、惠我良多、學得矯風末俗、曾幾日都門話舊、念切明訊必榮邦國、最是故鄕焦土、每至相與無言而泣哭、君今猶小、收拾荆棘付何人』

張燕卿聯云、『大績著西南、不分光儀從此別、九州正風雨、傾談欵愫更誰同』

蕭方駿聯云、『南學昔同寃相期大業克成、與世縱橫先定國、西川早歸旆、詎料偉猶未竟、憂時憔悴獨傷生』

齊燮元聯云、『使節溯八江、三峽啼猿應墮淚、靈旗依鄂洛原化鶴有歸魂』

朱深聯云、『督蜀建奇勳、烏衣紹業歸山遂宿志、網水移家』

張伯英聯云『晚歲遇屯知有命、覇才無主獨憐君』

蔣廷梓聯云、『卅餘年同澤同胞、憶蘭譜香濃、公訝我公勛業大近數日忽風忽雨、嘆吾岑露冷、更悲天上將星沉』

何其鞏聯云、『韜略出儒宗、記當年虎視鷹揚、上將風流播遐域滄桑幾世變歎一夕星沉日落　中原擧敘懷長城、』

甲馬空鳴

吳子玉將軍的輓詞

吳子玉將軍輓詞云、『偉績在西川文武兼資玉壘雲空增百感、雄心指東海魯新異趣青門瓜好活三仙、』並送輓幛、文爲『甲馬空鳴』、意頗悲壯凄涼之至、

劇話　夢的歸來（三）

新吾

雪　是的、和哥哥的一樣、一點兒也不差、

永　這可巧了、(猶疑)我去看看(脚步聲很急)

雪　怕已經走遠啦(永芳出)

(自語)唉呀、天不早了、我該作早飯啦、

(脚步聲、炊具聲、同時有隱隱的歎聲)

(少時　永芳携輔仁入、脚步聲、開閉門聲)

永　輔仁請裡邊坐吧、(進裏間)

仁　唉！永芳、萬沒想到、我會遇到了你、唉！我眞沒臉見你啦、(語氣羞澁)

永　輔仁！你不要這樣說、我們是一小的朋友、無論誰要到甚麼樣的地步、我們的交情是不變的、(頓)但是、我决沒想到你會弄到這種地步、進十年裡對於你的消息、我一點兒也不知道、我一看見我還半朶梅花、就會想起了你、

仁　唉！

永　妹妹！妹妹！(聲較大)

雪　呵(雪芳入脚步聲)哥哥

永　來、我給你們介紹這是我的妹妹雪芳、這是我時常和你提起來的我的莫逆的朋友、李先生

雪　噢！李先生！請坐吧、

(雪芳出、脚步聲)

仁　唉！這十年的光景、會把我弄到這種地步、永芳你還能看出來是我嗎？

永　雖然看不出來、但是那朶梅花、可以叫我們認識的、

仁　可是、我還認識你、你比從前胖一點兒(頓)伯父伯母都很好嗎

永　爸爸和媽媽在前幾年都先後故去了、

仁　那麼你還沒結婚麼

永　唉！別提啦在爸爸媽媽在世的時候、我已經和一位以前同學結了婚、但是因爲她的思想太新啦不但爸爸媽媽看不慣她那種浪漫的態度、就是連她也看不起爸爸媽媽的舊腦筋所以時常爭吵、結果她出走了、(頓)輔仁、你怎麼會弄到這種地步呢、

仁　唉！不幸的事讓我慢慢的告訴你吧！

雪　(持茶入、脚步聲)請喝茶吧(茶具聲)

永　喝茶

仁　好(二人同飲)從那年秋天綴學跟着父親出去以後他老人家就在軍隊裡給我弄了一個位置、每天帮着父親辦事、到很平常、但是不幸得很、在第二年春天父親帶隊出外剿匪的時候便被胡匪打傷、不到一個月的工夫、因爲傷勢過重便故去了、那個時候、我就回到故鄉去、本想經營父親遺留下來的產業、以便維持生活、又那知道、早被姨太太變賣罄盡、幷遠逃無踪、僅僅剩下來幾間房子、我萬不得已就住在那裡、所得房租倒也夠用、但是我總希望找點兒事作、可是老沒找到、這幾年很少和外人交往、就是你我也沒通信、太對不起啦、以後也是我的末運到了、在今年春天深夜裡又起了大火、房子傢具都燒光了、從那兒以後、便飄蕩在各處、手中幾個錢也用完了、前幾天聽一個老鄕說姨太太在這街上嫁了人、所以、就來到這裡到她……沒有法子……以現在已經半月啦、何嘗找致當了叫化子(哭)不料在這窮途末路、遇見了你、永芳……我的好朋友……(哭)

永　輔仁！不要悲慟、這完全不顧我們、以後你住在我這裡好啦、我來給你找點事作

介紹日本風俗（續）

李心炎

三二、除夜（卅一日）除夜、就是十二月晦日(末日)的除夕、我們人也叫作過小年（除夕）、而在日本的除夜、和我們的除夕無甚麼大異所以擧行的意義亦同、不過作法有不一樣的地方而已、他們除了稱爲除夜而外、還叫作、『大晦日』『大年』『除歲』等等、我們對除夕之夜、叫作過小年、誰想日本人叫作、『大年』這也是很有興趣的事呢？至除夜的作法、詎知是這樣的、因爲到了三十一日晚間、家家過年的準備、完全齊備已畢、所以屋內、床上桌椅、坑席、都一一掃得干干淨淨、於是一家人、不問老幼、男女、尊卑團集一桌之周、大開除夜小宴、大家無吝氣的飲酒、食餚、吃越年蕎麥、即蕎麵條子、宴後一齊飲茶少許（普通多飲一杯）此茶名之謂、『大福茶』就是飲此茶者、可以增福、

△除夜小考

據中國古書揭稱、除者是交易的意思、就是新舊兩個年更替也、當晚的除夜、不外飲酒取樂、歡娛過去一年間的無災無害安然渡過、祈來年度一年幸福、祥順、並當夜行追逐疫癘之鬼、謂之『逐除』又叫作『追儺』而在日本、亦行、『ナヤラヒ』（儺追）『ツイナ』（逐儺）『鬼ヤラヒ』（鬼遣）等等儀式、但是上記、近來都改在節分夜間擧行『節分即春分、秋分是）

齊燮元氏七古詩

「洛陽將軍行」可作詩史

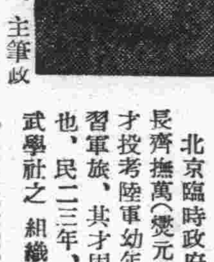

北京臨時政府治安部長齊撫萬（燮元）、以茂才投考陸軍幼年學堂、習軍旅、其才固兼文武也、民二三年、京師有武學社之組織、附設『海陸軍日報』、主筆政者、齊氏亦其一人、旋即南下從戎、不數年間、任長江巡閱使、爲東南保障民十四、受政爭影響、潔身引退、有以後此出處相詢、齊氏答曰、『昔曾致力於新聞業、今後恢復著作生涯、亦未可知、』曾以吳子玉將軍駐節洛陽、聲震宇內、驟受頓挫、有『洛陽將軍行』七古、寄慰吳氏、詩曰、

『將軍豪氣世無匹、秉鉞登壇生殺權、燕都坐鎭籌幃幄、殺盡騶兒露布宣、（按、指奉直之戰）奉張蓄勢勢難摧、相持藍關馬不前、將軍一怒臨前敵、萬隊霜戈進破堅、正期直搗黃龍府、警電傳來師言旋、（按、指馮玉祥倒戈）掣肘禍生歸路斷、猶賈餘勇奮空拳、事不可爲思重振、乘槎浮海過長川、長江傾結聯盟約、護憲軍書萬里傳、可憐餘子難成事、中道徬徨竟息肩、漁陽鼙鼓鼙聲近、小隱雞公託酒仙、（按、指吳佳雞公山）旌旗從此無顏色、回首前塵思悄然××無心君子勇、人不托斯人賢（按指洋吳不入租界）英雄自古多慷慨願擲頭顱不乞憐成敗論人非信史、爲王爲寇聽諸天、神龍不是池中物、一旦雲從出九淵、』

措詞於安慰吳將軍者、體貼入微、而於當時情勢、列擧無遺、今日視之、洵可作詩史讀也、

照片‖吳將軍（上）齊氏（下）

段祺瑞氏軼事

夙有足疾曾延尼醫療

新民

北京東城七巷中、有尼菴一、十餘年前香火甚盛、其致盛之故、不在佛而在一石、石大如鵝卵、青黃斑駁、表面晶瑩似鑑、罩以琉璃之匣、供以玳瑁之合龍、香燈供器精潔異常、據菴中尼衆云、石爲玉帝從雷雨中所賜、靈異非常、凡誠心禱之者、於石間可見各種影像出現、變幻令人不可思議、如思故者則得見其遺像、如謀事者則得見其兆徵、所言如此、好奇之信男信女遂多附合之日久、乃大盛、其實石上本無何靈異、一因禱者催眠心理關係、二因香烟籠罩及琉璃閃爍、以致眼光起變化也香火既盛、貴族婦女多往歆禱、時庵中更有一媼、年可四十餘、高其姓、面白而胖、身材短小、矮而能談、茹素居庵之別院、所謂帶髮修行者是也、媼自言、專長按摩之術、受自異人、已歷廿餘載、無論何症、手到可除、於是禱石者、更就而受按摩焉、

民十四段祺瑞出任中國臨時執政、夙有足疾、時劇時瘳、當孫中山逝世、段往致奠時、不能着鞋、即足疾發也、復以夏間食飲、入秋遇氣大發、足疾乃愈烈、始則臁蹞盡腫、不能釋杖而行、漸而腫及於腿、雖有杖亦不能行矣、招羣醫來、百計療服中醫之藥劑於內、敷西醫之藥水於外、藥逾多而疾愈甚、適有某小姐來、覲段困頓之狀、頗關心、某小姐素與高媼稔、乃推荐高之神技、段聽其言、立命副官某率數弁、駕汽車往尼庵中迎高、時已夜深、庵中人入黑甜鄕已久、數弁剝啄甚急尼驚起、不敢啓門、弁乃揚言執政府差人來傳高媼者、尼益驚、高聞聲、魂膽俱裂蹌踉而走、垣高路黑、一足跛矣、遲之久、弁打門益急、尼勉强開門、備述高已逃走事、弁及副官、均頓足誤、急四出覓高、尼不可見、遂留語歸以復命、天明高跛而歸、已爲備述原委、高心始定、無何、執政府之汽車又來迎高、高猶心悸、不敢試往副官某爲述前歲某羽士曾爲段療疾、竟獲千金之賞事、高心美之、乃從往及面段、出其技按摩之、歷時甚久、段忽詢高之足、何以亦跛、高以實對段大笑曰汝旣挾神技、胡不自療、高無話、乃以手拘段之足而曰執政爲一國之主、與活佛何異、今得抱佛之脚、跛當自愈矣、段益笑、賜洋百元、而遣之去、

滿洲史地古蹟誌

周禮既制、三代之儀式從而改增以加繁文、然祭器之隆、仍爲一般士大夫所習重

按『魯論』之『衛靈公』章首、孔子所表示之儀度、不殊形成當時禮風習重之背景、益見此取法於豆而製之物居祭器之主位、

原文有云、『衛靈公問陳於孔子、孔子對曰、俎豆之事、則嘗聞之矣、兵革之事、未之學也……』

『俎豆之事』即指列『瓦豆』及『籩豆』之祭禮而言、以俎豆、爲祭器之中堅、禮制之表徵、其隆於此物可知也、

又據上述『事物紀原』之攷徵、及一般典籍之稽索、則知、『夏后氏』之有『豆器』、殆已從而文飾、所謂『疑始於夏后氏也』、則其疑着、猶有疑焉、蓋『疑始夏后』者非也、其上已云『夏后以褐豆』、注云、『褐爲後加之文飾』、是夏后之有豆、已加文飾之矣、殆入於造物本乎樸素之次期是此豆器、在夏后之前已具原身、無以、未加文飾而已

上述既曰『夏后以褐豆』、適成爲『夏后之前以素豆』之引徵、庸何疑始於夏后氏也耶據此可知、俎豆之器、未始於夏后、必假定以時代、勿寧謂爲『始於堯舜』

世有謂『禮』以『義』興、舜以仁義治天下、以禮讓受四海、是其時禮儀之興、殆不僅及於『籩豆』之雛型也、無以『三皇五帝之世、紳縉難言之……』典籍雜稽、無其必始於『堯舜之世』之佐證但欲爲圓前說之不矛盾、可改訂『事物紀原』之文及附注曰、

『夏后之前以素豆、夏后以褐豆、豆疑始於夏后之前也……』

健康之酒

金鐸

奉天　八王寺釀造工業株式會社

梅毒之治療與豫防

一、歐斯新益散爲內服之六〇六劑、使用法極簡單、而與六〇六注射有同一之偉効

一、梅毒之可怕、世人皆知其不僅爲直接戕害本身生命之惡魔、對於後代子孫并留下有莫大之災禍

一、使用本劑能豫防梅毒或使梅毒斷根重享人生之幸福

內服六〇六片

歐斯新益散

包裝　二〇片　金一圓　五〇片　金二圓三十錢　一〇〇片　金四圓

服法　大人每日三次　每次一片　飯前和開水吞服

製造總發售處　萬有製藥株式會社　日本東京市日本橋區本町

滿洲國出張所　奉天加茂町十五　大連市西公園町四七

神経痛治療藥

舒服靈

滿座春風

士女如雲、一堂歡聚、

用味の素作中心烹調的羹肴人人滿意、莫不推獎味の素的功能浩大。

味の素

（味之素）

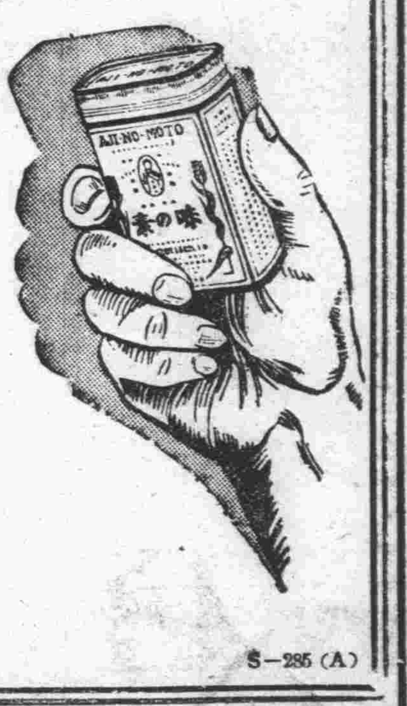

S—285（A）

慈善家郭雲閣出資 建設聾啞學校 現正在進行計劃中

【哈爾濱】市內大慈善家郭雲閣氏茲以哈埠爲北滿首位之國際大都市、對於教育設施、自應完備但現時尙無聾啞學校之設置、實屬遺憾、該氏爲救濟一般失去人生知覺之聾啞男女、俾令彼等獲得一線生機起見、故特私出鉅資、決定創立哈爾濱市聾啞學校以便收容此輩殘廢之男女學生、現已經白警察廳長、及趙市長等要人之同情、決加以援助、以期早日實現、現正在計劃中云、

慰問討匪警官 濱江省署協和會發起醵金 由市、縣各警察官分別捐贈

【哈爾濱】爲實踐樂土完成、龐清各山嶽地帶殘餘胡匪、濱江省下滿日系警察官、以不眠不休之精神、大事討伐、致散在胡匪、大多數均已潰滅、濱江省公署、協和會省本部等發起、對於討匪功高之警官特發起醵金慰問、其醵金之辦法、由各警察官捐贈擬定各員之數目如下、▲簡任官、三元、▲薦任官、日系一元二角、滿系一元、高等官試補級、日系一元、滿系五角、▲委任官、日系五角、滿系三角、試補日系三角、滿系二角、▲雇員級、日系二角、滿系一角、以上預定金額爲二千二百圓、以每人贈呈五圓之譜、省下各縣之警察官、已由警務廳辦理各縣捐贈之數目爲一千二百元、各縣之金額列左、呼蘭八十元、▲賓縣七十一元、▲阿城五十四元、▲五常六十元、▲双城一百零二元、▲肇州四十五元、▲肇東四十一元、▲蘭西四十元、▲安達卅五元、▲青崗四十六元、▲東興二十九元、▲巴彥六十五元、▲木蘭六十元▲延壽七十元、▲珠河五十八元、▲葦河三十八元、▲郭後旗五十六元▲警察校六圓、哈警廳二百二十四圓、▲警務廳、三十圓、

哈市署計劃於來年春 建築結核療養所 經費一百萬元康德八年竣工

【哈爾濱】市公署衛生處、爲防止五十萬市民之結核病症發生、俾資確保公衆健康無虞計、特計劃於明年春季、在市郊顧鄉屯、以經費一百萬元、建築規模宏大之結核療養所、此項工事爲二個年、定於康德八年竣工、今後北滿之結核病症、當能消滅云、

槍後赤誠 奉市各校少年團 赴東陵狩兎獻納

【奉天】奉天市各公立學校之協和少年團五千名、爲盡槍後之赤誠、藉資達到報國之心願起見、故特於月之十八日、由市公署教育科長徐耀章氏引率、前往附郿東陵一帶由該等小英雄出馬之下、實行狩兎、然後將獲得之兎、向當局獻納云、

國婦新會員 擧行結成式

【奉天】國防婦人會奉天市支部、爲强化會員之陣容計此次經努力募集之結果、成績非常可觀、關於該等已獲得多數之會員新加入各分會之會員、由支部考核之後定於月之廿日起、分別擧行結成式云、

新任縣長到任

【泰康】泰康縣新任縣長王國生氏、於本月十六日午後三時三十分鐘到縣、縣公署副縣長以下、全體官員、及其他機關首領、各學校師生全體、商民等、屆時齊集驛頭、恭候歡迎、該氏降車後當即直赴縣署云、

金融合作社 設驛前分駐所

【撫順】金融合作社、自創立以來、已歷數載、經吉崎理事、劉餘三社員等、一齊努力之結果、以致根基鞏固博得好評、對接濟農村春耕市民存蓄上、亦竭力週轉剋因便利市民儲金起見、特於驛前西條通、稱合樓西隣、設立分駐所、由十一月十五日、正式開始辦公云、

棉絲商廢業續出 稅捐局徹查原因

【營口】市內滿方棉絲布類販賣業者因棉絲綿布類的統制、最近廢業者續出、影響營業稅並附加稅的稅收甚鉅營口稅捐局及市公署鑑於稅收上已有相當之減少、遂積極從事於廢業數的調查、並且棉業聯合會方面所申報之廢業者、爲數亦夥、該局刻正徹查原因中云、

市縣教師明年賞與 標準爲十五成 省署已令市縣造成預算

【奉天】省當局、鑑於各市縣教師每年之年度賞與、市縣參差不齊、在此物價高貴之時、生活當更困難、乃通令各市縣當局對七年度造報預算、各市縣教師之年度賞與、以十五成爲標準云、

縣各機關忙於 編造明年預算

【黑山】現在已近冬期、不久年度到來、對本年中縣內諸般事業之發展、業有突出預想以上之成績、目下縣各機關正進行七年度開發事業之邁進、近均趕造明年預算、本縣諸政之躍進、將更呈再度發展强化云、

縣長巡視各村 親加指導政務

【依安】本縣縣長劉桂榮氏自就任以來、對於縣政、異常盡力、成績卓著、玆者玆氏爲期行政澈底滲透計、故於月之十四日起、率同行政科長、警務股長等、巡閱管下各村鎭、親加指導一切政務、並資視察民間之情形云

令各街村協和分會 皆成立青年團

【奉天】協和會奉天省本部、自奉天地區實施頒發青年團團旗後奉天市已開始組織並訓練、關於各縣街村分會、亦應組織青年團、以符規定、而期早日實現、故該部已將上述意旨通令各市縣本部遵照施行云

協和義勇奉公隊 擧行隊旗樹立式

【綏化】担當國民總動員之綏化市協和義勇奉公隊、在積極猛烈訓練下、成績頗稱良好、於本月十六日午後一時、假協和會青年訓練所、擧行協和義勇奉公隊隊旗樹立式、由各機關特殊分隊、市民各分隊及各機關首領參與之下、盛大擧行、儀式備極隆重云、

煤炭節約運動 縣民徹底勵行

【法庫】當此勵行石炭節約運動之下、本縣當局爲使官民一致努力、達成該項趣旨計、會一再宣傳、頗生效果現縣下街村住民多有撤廢火爐、改用火牆者、有不燒煤炭、而改用木柴或包米棒者於此亦可見縣民節約徹底之一斑云、

奉天市上下水道 明年春一律完成

【奉天】都邑計劃中主要的一部、奉天市上下水道、費時三年之久、大致已告完成、除附廓外、其餘街巷、豫定於來年春一齊竣工云、

煤炭配給數量規定 希望市民消費遵守節約

【鞍山】關於煤荒的問題前經協和會明治區分會、一度招集各分區長開會研究救濟辦法、結果由各業組合調查消費者每月需煤數量、商請滿炭方面計算酌定配給、近日以來、關於煤的需給、雖未至充分的流暢、然在消費者方面、亦可謂已得應用、但因氣候日寒煤的用途、漸至普遍的需要時期、協和會市本部、準據石炭消費節約運動要綱、前日於主催之市民生活委員會上、關於今冬市民採暖用石炭配給辦法、與日滿商事會社、及石炭販賣所等研討結果、規定各月配給數量如左

九　月　五、〇〇〇瓩
十　月　七、〇〇〇瓩
十一月　一三、〇〇〇瓩
十二月　一七、〇〇〇瓩
一　月　一四、〇〇〇瓩
二　月　一一、〇〇〇瓩
三　月　七、〇〇〇瓩

鄰保委員會 定二十四日擧行發會式

【撫順】醞釀已久、市民期待渴望之鄰保委員會、刻將結成、大致就緖、日前以鯉沼市長名義、函邀各機關、各紳者、各報社、屆時出席、參加盛擧、以襄一切、玆準備定於月之二十四日、午後一時、在商工公會講堂、擧行發會式云

錦省副市縣長會議 已如期擧開 討論事項大致決定

【錦州】錦州省公署、爲對於糧穀統制法及金融、農事兩合作社之合併、故省下警察機構之擴充强化等問題、加以研討、俾利進行計、故於月之十五日迄十七日止、招開副市縣長會議一節、已誌前報、玆將該會逐日所討論之事項誌左

△第一日（十五日）
一、農事、金融合作社合併及糧穀統制各件、
午後懇談　質疑應答、

△第二日（十六日）
一、傳染病室新設、二、整備道路設施、三、募集炭坑勞働者、四、農事、金融合作社合併、及糧穀統制具體辦法、五、街村育成實施、六、康德七年度豫算編成、七、省下警察整進、經濟警察、刑事警察擴充强化、
午後懇談、質疑應答、

△第三日（十七日）
一、午前繼續審議、康德七年度、預算編成、及街村育成各種方針、
二、午後懇談、質疑應答

至于所討議之各事項、大致已決定云、

興亞纖維會社 收買棉花稭

【蓋平】科學倡明、幾無廢物、代用品、層次疊出、以資補救於原料之不足、現在棉花用途日繁、頗有供不應求之勢、故一切布疋、混用造棉、原質堅美、無異純紡不意棉稭皮、剋經發明、亦有用途、不外以作棉花之代用品、日前大連興亞特殊纖維工業社、派員來蓋散佈傳單、指示棉稭皮之詳細制法並行收買、優良者每百斤四圓、次者一圓五角、將來種棉者、又多一層收入、實爲農民之福音云、

安省水沒地移住民 各班定期出發

【安東】隨伴鴨綠江大水電之開發、水沒地帶住民移植北滿者、共一萬二千戶、計七萬人、第一班之一千三百名、已於十三日由安東向濱江省葦河縣去訖、今第二班一千三百九十八名、於十六日午後八時廿分、由安東出發向濱江省葦河及珠河兩縣遷移、至于第三班已預定於二十二日向吉林省長嶺縣移植第四班廿八日、第五班來月五日、分別首途、一方省公署拓政股、爲防止流言蜚語、及使民衆對移植趣旨之詳徹明瞭計刻正於該地擧行各種座談會及映畫、施療等行事、此外並由野澤農林科長、對該移民之詳情、於十九日午後七時卅分、假安東放送局、以無線電向全國廣播云、

牡市教育五年計畫 愈趨整備擴充 ─市署行政科教育股發表

【牡丹江】牡市正在令人驚異的躍進途中、向前發展、故諸般設施、莫不力謀整備、强化擴充、就中關於恒久的方策必需巨額的經費、蓋本市昔係荒凉之地、數年以來急激發展、一躍而爲東北滿雄壯都市在其過渡的途上、由於諸般帶恒久性之施設、必然的要經過財政上的束縛與阻上、此爲一般新興都市所不能不遭遇之情勢、然本市以共處在東北滿中樞地位、鑑於教化施設、整備、諸感緊急切要、不能稍存緩怠之念故雖曾在過渡之途中、感受多大之財政上實際的困難、終能勝過困難、而逐步進行得抵終極目的地、而今雖尙未能與其他各大都市頡頏並駕、然於實際的可能的條件下、先對初等教育機關、加以整備擴充、努力實行、以漸進之方針、終必使之到達所期目的、玆將教育計畫列下、

一、關於本市公立初等學校（直營、滿系、露系）教育

（一）施設方針、

本市教育開設之第一年間即康德五年度、爲第一期、將從來之私塾類的初等學校移歸市營、准據新學制努力整備、改編爲學校的形式與體制、

本期康德六年度爲第二年度、從來因學校施設之不足不備、失學者、尙佔多數、又以人口之歷年激增、就學者增加、而學校不能盡量收容、對處上述情勢、雖明知私塾之不良、而欲求根本的學校收容方策、實際上正有多大之障碍、本年度以降、確立五個年計畫第一期工作對初等教育、形態上最少限度求其內容之整備、例如校舍外觀之裝備、以及其他校具教材等之設備、萬端待理之理想的形態、尙有多少大遺憾多額之經費的籌措實爲教育上根本的問題今後於可能的範圍內、絕對要實現多數之失學子弟收容使得遍沾國家之恩惠、即使實質的教育普遍化、其次教師之素質亦爲最大可關心者其無能者與無資格者之整理、極力實行、期其萬全、康德六年度學生一人一個年間所需用經常教育費、較比全滿其他都市、皆見低微、（年二〇圓餘）而教師平均給額、稍見高率、依上述事實、可以窺知物件費之節約、尙不如人的整備爲要、尙有初等教育原則上應由地方負費、而本市處此過渡的現象、兒童數急激增加、欲行急激擴充學校數、所需經費、十分龐大皆市負擔到底不可能、由以上狀勢言之、故必須有賴於國家一部之補助、本計畫立案、（康德六年度）、即一方仰仗國庫補給金一方仰仗省地方豫算、或値不足擬由父兄寄付金以補塡之、如此始能預副本年度之教育計畫之遂行、依將來省乃至國之補給金、及市自體之財力、以實現各種計畫、如市財力有餘裕、當更作計畫案以上之諸般增加處置、關於教育統計由於人口之數字、算出入學志願者及已入校者之比較、本年度最小限度可以使教育普及到五〇%之就學率、失學者之整備本來目的亦差算達成、玆後將排除一切困難、確立初等教育之基礎、不拘資金支配如何、絕對的使計畫實現固然無論何種計畫案當實施須按照社會實際情勢以適宜改正之故本計畫案、須得按照事實而適宜改訂或修正之、亦屬當然之事、（未完）

開拓團長會議 省署各科提出關係要案 亘續密檢討期拓務進展

【牡丹江】牡省第二回管內開拓團團長會議、已於十六日午前九時起假軍人會館、由濱谷省長、向野次長、井上開拓科長以下現地關係各機關、及第八次集團開拓團、鏡泊學園村代表、漁業鐵道日警村、青年義勇隊、訓練所等各開拓團團長全員出席之下開催、同時並有中央特遣之關東軍、拓務省、滿洲拓殖委員會、中央政府各關係部局、及其他關係機關約百餘名出席、於會場嚴肅氣氛中在九時即隆重開會、首致開會辭、及向日滿國旗行最敬禮、次向殉國之英靈默禱、次首由濱谷省長立起訓示、次由關東軍參謀長、滿洲拓殖委員會委員長、產業部大臣等訓示、次由向野次長講演省之施政方針、約亘三十分鐘終了、續則議長着席、即開始研究種種事項如下、

民生科關係事項（民生科長）
一、關於開拓地與街村制運用之件、

開拓科關係事項（廣瀨開拓科長）
一、開拓團用地域對新規移住者、起作小契約之要望
一、關移住輔導諸準備之必要上、計畫將來次年度之農耕、並伴移轉戶數於前年之七月末的縣公署之報告事項
（一）關於開拓團員之自肅之件
（二）關於營農目標確立之件
（三）關於青年義勇隊訓練生之訓育
廣瀨開拓科長指示對青年義勇訓練所之適正的運營、和建全的發展、應以本格的努力、積極促進素質之向上、以免影響開拓國策之猛進、並要望所住民努力自肅自戒再提出者、
一、關於開拓團關係文書取扱之件
二、關於資科及其他之報告事項、

企畫科關係事項（宮本企畫科長）
一、關於資源調査之件
二、職能登錄制之實施之件
三、關於防護及防衛之件

殖產科關係事項
一、關於農畜產開發計畫之件
二、關於增產種子之配給並收回之件、
三、關於家畜疫防之件
四、關於裝蹄講習之件

建設科關係事項
一、關於道路保全之件
二、水田造成之件
三、河川法適用河川、並準用河川之件
四、關於道路橋梁河川附屬物等災害通報之件

保健科關係事項
一、關於實施豫防衛生之施策之件
二、關於風土馴化力之鍛鍊之件
三、關於母性及乳兒之保健之件
四、關於傳染病驅出之件
五、關於衛生指導員之件

警務廳關係事項
一、關於警務行政部門之與開拓團之地位之件、
二、銃器彈藥之保管取扱之件
三、市街村自衛法施行之件
四、兵事及戶籍勵行之件
五、防諜觀念之徹底之件、
（以上馬込警務廳長）

其他關係機關之指示事項提出後、遂告第一日閉會云

調查癮者 實施救療

【北安】北安縣立病院、及附設之鴉片癮者救療所、業已竣工多日、內部之裝設、亦均完善、玆爲實地收容癮者、施以救療計、特於月之十四日、由北安縣厚生股、與北安警察署衛生系連絡之下、對各村之癮者數目、確加調查、造成名冊、擬定令由各村公所負責、以强制辦法、按月將癮者分批送縣、以便轉交救療所收容、加以救療、並預定至明年末、全縣癮者即能減少六成以上云

亞蔴公司 慘遭回祿

【雙城】本縣驛西亞蔴公司、於前日晚八時三十分、突遭祝融氏之光顧、一燬亞蔴、付之均遭火燄、損害頗巨、可謂災遭意外、至于起火原因現正在調査中、

白菜價格暴漲

【洮南】本縣日前上市之白菜車、異常踴躍、頗形擁擠以致充滿道上大有擁擠不開之勢、白菜價格、甚屬平穩最好者每百斤僅兩元左右、其次者一元一、二角不等、距意近日白菜百斤賣價竟漲至三四元之多、尙有賣五元者、菜商尙屬利市三倍、但一般需用者、頗以爲苦云

縣組成宣撫班 已往各村工作

【阿城】本縣爲着澈底縣政明瞭民情期行政之滲透、俾使民衆具有深刻之認識計、故特利用農閑期間、組織宣傳宣撫班、赴縣下各村實施工作、至其所宣傳之各項、爲街村制實施之意義、教育之普及方針、自衛改組之澈底、米穀管理法實施後、水田及販賣之處理、納稅思想之澈底、軍人後援會及赤十字社加入之必要等十餘項、現該班由縣長副縣長率領之下、一行三十餘人、已出發向四鄉去訖云、

檢查市內商店 徹底取締暴利

【龍井】爲安定一般民衆之生活計、龍井警察署、於數日前起、一律檢案管下各商戶、因俾資徹底取締暴利、同時並通知商工公會、通達務須積極的勵行公定價格、以便杜絕奸商之暴利、倘如發現擅自抬高物價者、定加嚴懲不貸云、

華北消息

建設總署擬定五年治水計畫 調整永定河及大清河

【北京】今夏因水災之故、而治水事業、實爲刻不容緩之圖、建設總署有鑒於此、擬于明年度、擴充五年計劃以調整永定河及大清河該計劃係在兩河之上流、築大規模之堰堤、下流直接注入渤海灣、兩河之交流、開鑿水路、天津水災後、曾着手調查、大體現已調查完竣、其工費若干、刻尙不明、但因甚鉅、其中最要之材料、如建築材料之暴漲、當然需費洋灰等、則已有相當之籌備云、

宣傳班擧行 集市講演

【牟平】縣公署宣傳班、自成立以來、對於宣傳工作、異常努力、玆擴大宣傳、喚醒同胞、努力興亞運動起見除於各通衢張貼標語、編製壁報外、每逢集市、派宣傳員多人、分組講演興亞運動具體方案、並散發傳單、一般民衆、莫不心領神會、極爲動容云、

汽車撞傷婦人

【北京】宣武門外西單北西京畿道華興汽車行有司機人喬玉珍、年二十五歲、前日上午開該行第六五七號營業汽車出前門接坐、行至前門大街、當將小蔣家胡同二十號住戶史邢氏撞倒、軋傷甚重、經該管外一區交通警查見將喬某車截獲帶區訊辦、其受傷婦人、已送往市立醫院救治云、

由電車被擠下 一乘客摔傷身死

【北京】東四牌樓電車站地方、前日有一行人張世清、年三十八歲、三河縣人、赴某處購物、於上車時、被乘車人擠下、當時摔傷甚重、急由該處警士送往協和醫院救治、因傷重醫治無效身死、已由區署轉請地方法院驗埋云、

攜女侍香巢別築 被河東獅子搗毀

【天津】本市女子王麗君、年二十三歲、自幼父親亡故隨母王氏度日、母女相依爲命、麗君幼聰穎、曾在河北女子師範讀書、好學勤讀、母愛之不啻掌上明珠、距料天不加祐、於去年二月間、其母逝世、麗君孤獨無依悲哀異常、因坐食山空、生活無着、後即自謀職業、經隣人介紹、在西北城角大陸電影院內充當四號女招待、麗君自操女侍生涯後、忠於職實、頗得一般顧客歡迎、每日得賚差堪維持生活、奈被潮流所趨、熏陶漸染、難免軌外行動、於本年四月間麗君結識茶客孫文會、二十六歲、住河東小關三順巷胡同二號、自結識後感情與日俱增、恨相見之晚、孫某亦竭力報効、但麗君頗知自愛、時思擺脫如此生涯、蓄意擇一如意郎君、以效關雎、更可作良人婦矣、麗君既與孫某發生好感、遂認爲終身伴侶、乃詢問孫某有否家室、孫稱中饋獨虛、當在物色之中、麗君喜之不勝、竟互訂白首之約、並在河北大胡同華林公寓租妥一號房間、實行同居、儼然夫婦、惟孫文會早有大婦孫楊氏、現年二十四歲、現住河東小關家中近因孫某晝夜在麗君處居住從不返家、孫楊氏心疑、竟偵知乃夫外遇情事、當於前日晨赴華林公寓、正値孫某與王麗君在室中、香睡方甜孫楊氏大怒、破門入室、將二人擁抱夢境驚醒、孫楊氏一時醋性大發、將王麗君由被中扭出、大施毆打、孫某亦加入戰團、後經該管警士趕到、急將二女一男帶歸第三區署、轉送警察局訊辦云

暴徒搶刦妓女 被捕獲處治

【天津】西南城角趙家窰金寶堂下處、係本市人王兆發所開設、營業尙佳、王某於上月以洋五百五十元購妓女王桂芬（年二十歲、本市人住三不管馬家大院五號）、有暴徒郭金華（年二十六歲）及王萬興（年二十四歲）二人率領多人將桂芬搶去、報警後乃將郭王二暴徒捕獲、並將妓女桂芬截回、該案即由警察局轉送地方法院訊辦、經刑庭迭次偵查、認郭金華、王萬興確有搶刦妓女、毆傷事主行爲、當即提起公訴、日內開庭審理云

一青年因病 投河自殺

【天津】北大關河沿、前日早有一青年、面帶病容、投入河中、經警士撈救上岸、但該人業被水淹斃命、經檢察官驗明、係因病纏身投河自殺聞係北馬路萬壽宮胡同榮泰電燈廠同人王夢周云

匪人二名被捕

【北京】偵緝隊警探本月十日在永定門臉偵勤突見有二行人形跡可疑、遂暗爲跟踪結果偵悉、係京南著名票匪當將該二匪捕獲、帶隊訊辦經訊、一名祖忠林、年二十五歲、一名韓占元年三十歲、均京南人、因恐尙有別情、現正在嚴訊云、

深夜槍殺案 原因未判明

【北京】永定門外大王莊地方、於前夜發生有槍數響、當經本地警察等聞聲、料係有匪警發生遂分途偵查、結果並無匪事發生、各居民等亦無受警情事、及至翌晨天明、即查見村中道旁發現男屍一具、年約三十許、身着青棉衣褲、似係苦力模樣身有槍傷、倒地殞命、遂經偵查兇犯、以憑核辦、並據情報請轉咨地方法院派員詣驗以便瞼埋云、

宣化已成郅治之境 教育、產業、經濟、交通 諸般皆呈異常之發展

【宣化】本縣位居京包路綫之中樞、城廓闊大、人口繁多、冠諸其他各縣、察南當局、有鑒於斯、積極設計開發、使實現爲王道樂土、以作十縣之模範、故自事變以來、賴以察南政府本縣公署及歷駐皇軍各部隊、勵精圖治、竭力擘劃、以致宣化市面繁榮、日趨明朗、大有一日千丈之勢、如教育則有農業中學、女子中學、民衆日語學校、青年訓練所、縣立城關小學十餘處、以造就新國家之中堅分子、建設則有龍烟鐵礦、開發富源、富國裕民街衢馬路修建平坦、汽車往來不絕、以及宣張公路宣蔚公路、宣龍公路、宣涿公路、莫不以宣化爲中心、脈息相通、便利非常、市面中日商賈林立、互相競爭、蒙疆銀行、實業銀行、賡續分設、存款滙兌、金融調濟其他庶政、各當局均努力設施、以求盡美盡善、治安方面、尤以駐防皇軍〇〇部隊憲兵分隊、日本領事館、及本縣警察當局、保民有術、設政有方、所謂孔子治魯、路不拾遺、夜不閉戶、亦不過如此也、

厚和、包頭間 起始修築公路

【厚和】厚和與包頭、均爲蒙疆重要都市、事變後、人口逐漸增多、交通途徑、僅賴京包鐵道輸送、實感不足巴彥搭拉盟公署、有鑒及此特決定修築厚包公路以補包綫鐵道之不及、經飭該署建設處、籌備修築、玆已準備就緖、於日前正式開工、徵集民夫一千八百名、從事工作、預定最短期間即可完成、此後兩大都市交通益感便利、文化商業亦必隨之愈趨進展云、

盟署教育科 提倡節約運動

【厚和】巴彥搭拉盟公署、教育科以値此非常時局、一切物質維艱、凡屬公務人員、自宜設法節約、以養成個人良好之習慣、並盡官民之義務、即將由教育科爲首倡、聯合全盟教育界、共同奮起一致實踐云、

調查巴彥盟內 所需教科書數目

【厚和】巴彥搭拉盟公署、以教科書爲授教攻讀之工具前曾由蒙古聯合自治政府印行、但仍不敷所需、玆爲利於教育推行、特令所屬各縣旗、調查七三五年度預算需用部數、列表呈報公署、現已完全具覆、盟署遂爲轉呈政府鑒核、編纂應需課本印行、以利教育前途云、

文藝

北地夢 (三)

克大 柯炬 合作

三、笑的忠實

騎上這地 並沒有家園的依戀，大平原雖然沒有家屋的炊烟和八月天金色高粱穗，但是，我喜歡沙漠樣地方 領料了春一樣的溫存，愛孩子們，我負起鎗，孩子們赤着足，靠近我們了，

「你昨天在大路上流出汗滴，今天變成軍官了嗎？

明珠樣的眼睛，打量過我的服裝，彷彿要握住兩隻粗手，又恐懼手里握着的東西，那明亮剌刀。如果在拿着鍬，他抑或助我再深一步踏入新土，我把巧克力送給孩子，吻孩子的双頰—這回 我不怕你了。

孩子笑起來，我告述他們，〃人應該和土親近，拿着鍬不怕當午的烈焰，又應該做一個健兒，不怕子夜暴徒的吶喊！〃

當孩子的笑語消逝在牆角，又一個懇摯的招呼，

—我明白了你的心，明天我要拿起鍬，和你們一起流着汗，晚上，我要送來，新麥做成的乾糧，到北地來，我希望你永遠不忘了到北地來呀！

想答覆孩子些更懇摯的話，土路上看不見童影的黑點，只有默孚莫德教堂的半弦月型，像告訴我們，〃「十五」月比這更健壯得多了〃

夜里，我迎着吹進營幕的涼風，垂動着筆，

—孩子，我誠實告訴你，我承認人類偉大慈愛，到離家園千里外的地方，因爲看不見了激流的征帆和園里的黃花，雖然有平原沙礫，倒不如月夜沙隄，於是，我明白了〃眞趣〃，不要眷戀吧，舊夢的風與月，珍重吧，一個草笠，一鍬，一槍，一聲號角，一縷代表整個北地溫存的孩子笑！

明天 我期待聽盡了北地的事蹟，你能做一個鬼臉和唱一支歌給我嗎？

柳村的月亮 (五)

沈湨

「那末你得讓有交情的老侄說話不是？」

「說呀！那是你的嘴」

「您二嬸本是周二嬸周二嬸的家你也當不了。你跟她好，那事另一碼，可是她家昨晚遭事的夾當兒你在他家裏哩？你—」

「老侄—你這小子，黃先生幸虧不是外人，我怎會在他的家里呢？我跟他好，我跟誰還過不去」

戴國有擋住了柳方治的話頭望着我說，紫紅的臉上，塗抹上暴燥的紋條。

「這就得了，」柳方治始終帶著 幽默里 的韌性，「你麼有親眼見，你就不必不三不四的，二來在這個短錢化的年月，憑周二嬸的家就會存有百吧？——狗才信。」

「存不存不該我事，反正她自已長的嘴。」

「那末，幹麼東的西的狂狡呢？」柳方治變了顏色，「我們柳村誰不好？除你—」

「別閑扯啦，老柳上山幹活兒吧！日頭半天高。」

我覺得這局面有些不對我不等柳方治再講下文，就把他推走了。可是臁離多遠，他又側過臉袋對我眯眼，我怪不好意思的搭訕着說：

「莊稼人快到了忙的時候了。」

「忙？窮忙吧？」這孽小子，老對我過不去 黃先生，你是城市人，你不知道底細，我總覺我夠點資格，我跟他們忍氣來往」

戴國有越發的諂踏滿志

「是是，還是彼此相讓一些才是對的，關於周家的事，後來也有個水落石出吧？」

「可不？不難水落石出人是得有三千鬼畫虎。」

戴國有的一綴短鬚，又隨著下巴在臁命的哆索。

我記起他挨了周大傻的拳頭的事。

（四）

喫過晌飯街頭越發地嚷嚷起來了，我在醫院的小屋里，還能聽出一些兒急燥，一些兒悲憤。可是我爲突然接到省里的來信，命我急急回省的緣故，心里就是怎樣怪著急，我也麼暇再去做旁聽的清客了。除了該收拾收拾自已一切的東西，跟醫士還將有一番告別的叙談。

經過幾小時的忙亂，時間又到了晚上。

我雖過了，預定多呆几天已成畫餅，一種惜別的遠緒不自覺的浮上心頭，雖然這柳村這醫院，我僅僅住了滿不過二十天。這二十天短短的日子，倒給與我許多許多的生命的乾糧，身子確比初到柳村的時候好的多了，夢的影子也掘强得可意。

腦里盤旋著無量數的花圈，眼前跳舞著委婉的幻戲。我在這別離柳村的前夜，驚驚安全陷入迷惘的狀態中。

一排一排的臉，都圍在我的身邊了，這羣立腳不同的丑角，一瞬，又很快的交錯的散開了，轉了幾個勁兒，末尾，閃出來的場面是早晨那篇街景。

……盜難，八九不離十夠資格，人是得有三千鬼畫虎，水落石出……。

我的鬼遭分明的叫起來這些句子來了，這無音的爆響，在猛烈的嗡嗡。我鬃鬆在一個暗角里看到什麼在蠢動。可是麗侍我細心去審查的時候兒，柳方治竟在門口的亮處出現了

「來啦，坐！坐！」

我從床爬起來，拍著床之一端讓他坐，出神的眼睛，還臁有恢復原狀似的—看他的臉上的氣餒，是那末熱情，那末痙攣。

「坐—」

柳方治拖長了這一個簡單的字，就開始搜索全個屋子—」—他那眼光。

「啊！你來的正好，我們明兒就要別開來了。省裏叫我急急的回省。」

「回省？」柳方治的眼光停在我的臉上，「那末今兒晚上應當都來見見先生，可是被一個挺大的不高興壓住了。先生的東西都收拾妥妥當當的樣子，預定起早走嘿？」

「是，預定起早走」我回答著「挺大的不高興。怎的？還是爲今兒早晨往門拖那碼 嗎？嘿！你何必？」

「何必？黃先生一定還睡在鼓里吧？周大傻被捕了。」

「你跟我開玩笑嗎？我不信。」

小品幾章 (五)

陳天

夜的美（續）

秋天的人們都帶有一副凄涼的氣色，悲哀的形容，矛盾…煩惱…我覺得這樣纔是我們人生中的本來眞實面目，可是喜笑…安慰快樂悲泣咽號，這都是人們强作做的假像……

秋天的風是一天逼迫着一天的凄涼楓葉也一天較比一天鮮豔的，西逢蓮在凋榭了，美人嬌還街延喘息的在放着末日的美，柳葉也在黃枯了，枯草在秋風中搖擺着 秋水共長天一色。浩月碧空明亮亮的照透大千世界，這樣的秋夜裡—蟲聲是永不斷息的在哀鳴着，落葉蕭靡，寂寞堪憐，人們各各都在放着寂寞的臉秋天是悲哀的象徵，只要時序一近到秋裡，思緒續續……故事回首，旅人憶念家園的情景和懷友的濃情，眞實畢現到面孔上來—

呵！秋，秋夜是最能引人鄉思的，寂寞，悲哀，煩惱…可歌可泣的秋呵

蕭蕭落葉，滿天飛舞着……

在冬天的雪夜裡，雖然是夜深了，還是大亮的天，高高的山嶺，窪地，老樹……就是羣的葉上，也還滿滿地掛着晶瑩的雪，在冬日北方的雪景，南方却極少見的，可是太陽一露出，翠綠的松栢遍滿山了。

在冬天的夜裡，就使你走起路來，在脚底下還吱吱的發着滑滑的聲音，冬日的老樹，生着冬青，還有在枝上代着一隻兩隻枯葉，在隨風擺動着。只要夜裡走起來，也許伸出冰涼的一隻手在撲着黑板門兒……

農家在秋收後，是能暖快樂的在過着冬季在冬天的夜里，是靜悄悄的，萬籟無聲了……

夜，夜是多麼美妙的！唯有流浪人纔感覺到夜的美。

愁苦的人

山軍

爲什麼要做愁苦的人呢
帶着凄涼的臉痕
是懷念着不安定的家鄉嗎
而歌着古老的調子
我要問喝酒前的話
你不要望着天酸心起來
把我算爲你最知心的朋友
苦的淚流淌在我腦懷裡
我看着你眞的是病了
靜的心更要悲痛着
也好像你的悲哀又靜靜的走來了
更帶着長黃的臉色
爲什麼你永久的沉默着呢
是失了今日的溫暖嗎
我能用一隻歌聲誘惑開了你的愁苦
像一隻鳥兒不可停的飛了
那末你要聽着我的情的靜曲
快樂摸索在我的身邊
把我算爲你最知心的朋友
苦的淚流淌在我胸懷裡

八月廿九日

暗夜的悲劇 (二)

張永琳

「哼！不打你，你那知道我的厲害……」「搁！搁！搁！」

窗戶太小，而且是秋天沒有打開屋裡的空氣眞混濁極了，好像一個蒸籠，站在左右的一堆人每一個都把眼神隨着李嬌娘手裡的皮條抬起來，溜下去，抬起來，再溜下去。却沒有一個人想上前去把這幕慘劇圍解一下。看笑話的人，本不必向前去勸，正樂得多飽賞一下。平時向着李嬌娘的，關于打素琴這件事，更是培加贊同，只有助興，決沒有勸的道理。一向和素琴感情不壞的人，雖是看着心疼，然而見李嬌娘那種母老虎的凶勢，也實在不敢勸！

「哼！打得好，打得好，這種人不打不知道要臉」

這當然是向着李嬌娘的祝興詞！

「搁！搁！搁！」皮條貼肉皮的聲音門在助興詞的尾巴上。

「哎約！這麼一段楊柳腰還眞吃得住皮條！實在稱在得起女英雄，一顆眼淚都沒有！」看笑話的人津津有味的說「搁！搁！搁！」

「唉！眞可憐，一次一次的，再打就沒有命了。要沒有這擋事，素琴可眞是一個好姑娘！唉！…」這類聲音，低得不可再低，幾乎只在喉嚨管打了一個滚似的。

「搁！搁！搁！」李嬌娘使皮條的聲音更猛了。

「他對你有什麼好處。叫你這樣忘不了他，一個有婆家的姑娘，還去私着會男人，也太不體統了！小賤婦！如果你鬧出什麼醜事來，等你老子回來，我怎麼對他說？—國有王家有主，你有膽子做，我就有胆子打你！…」李嬌娘尖着嗓子，氣噓噓的罵着。筋蠻的臉上，白粉都掉了，汗珠子不住的滴下來，腦袋後頭的花已歪在耳根旁去了，「搁！搁！搁！」

素琴還是沒有眼淚，臉孔逐着皮條的聲音，由白變青，由青變紫，綠豆大的汗珠，一層擁出一層，下嘴唇的鮮血滴的更湧了，脊背上，大腿上，隱隱的浸出一絲一絲的血痕，一身海藍色的衫褲上，好像在一點點的印着紅花。

「嬌娘！像這種寧頭貨越打越叫您生氣，您先坐下來歇一歇問問她下回還去找那個漢子不？」一個長身漢子發出粗暴的聲音。

「哼！平常我和你多說兩句話都不願意理我，眉情竟背着人去養漢，哼！假正經的賤貨！」一個白臉的年青小夥子，又得意又嫉妬的罵着。

李嬌娘把皮條扔在地上坐下來，喘噓噓的，抹一抹臉上的汗，把耳根旁的紅花，復又帶在後腦勺上

「眞氣死我了，小賤婦，你把我氣個好歹的，非跟你玩命不可！」又喘口氣

「不要臉的！說！還去找那個畜牲不？」

素琴輕慢的靠在桌腿上臉上的汗 好像雨淋的一般，她把眼皮略略的睜開一條縫，把屋裡週圍的人看了一看，復又閉上了！

「說呀！下次還敢找那個小子不？」一個粗暴的厲聲。

對于「廿年目覩之怪現象裏伯父子仁」的研究 (十五)

失名

根據什麼理由顧慮他們呢眞眞是個糊塗東西了。所以罵他一句好沒智識的，究竟誰沒智識呢？因爲是他的伯父，不敢妄加評語，他只好忠實的寫出，留待天下後世的議論了。書中第廿八回又道：

忽然一天，在轅門抄上，看見我伯父請假赴蘇，我想自從母親去過一次之後我雖然去過幾次，大家都是極冷淡的，所以我也不很常去了。昨天請了假，不知幾時動身，未免去看看，走到公館門前，看時只見高高的貼着一張招租條子，裡面闃然無人。暗想勸身走了，似乎也應該知照一聲，怎麼悄悄的就走了？回家去對母親說知母親也沒甚話說。

走得那樣飛快，裡面說不定含着多少鬼祟的事呢？回家對母親說知，母親也沒甚話說，在母親的意思，不外是你伯父對咱，已經恩斷義絕當然不能知照的了，書中第廿九回又道：

伯父道：我們家裡有一個小名叫土兒的，你記得這個人嗎？我道：記得，年紀小，曾同伯叔一輩的，我們都叫他小七叔。伯父道：是那一房的？我道：是老十房的，到了侄兒這一輩剛剛出服。我父親才出門那一年，伯父回家鄉去還逗他玩呢！伯父道：他不知怎麼也跑到上海來了，在某洋行裡，那洋行的買辦，是我認得的，告訴了我，我沒有去看他，我不過這麼告訴你一聲吧了，不必去找他，家裡出來的人，是惹不得的。

這天我到某洋行去，見那遠房叔叔，談起了家裡一切事情，談了一會，方才別去。我心中暗想，我伯父是甚麼意思？家裡的人一概不招接，眞是莫名其用心之所在，還要叫我不要理他這才奇怪呢！數到他這輩上，是剛剛出服

不待說，數到伯父的輩上，是剛剛的沒有出服呢！他伯父不僅是聲明自已沒有去看土兒，還囑咐他不必去找他理由是家裡出來的人，是惹不得的，究竟怎樣的惹不得呢？到底他去看小七叔去了也沒有被他小七叔活吞下去於是他奇怪着，莫名他伯父用心之所在了。這一段描寫他伯父刻薄寡恩，更覺深刻之至，書中第百七回道：

我只得再等，又過了十多天，才接着我伯父的一封信，連忙拆開一看，只見鷄蛋大的字寫了四張卅二行的長信紙說的是：自從你祖父過去後，我兄弟三人久已分炊，東西南北各自投奔，禍福自當，隆替無涉，汝叔父逝世，我不暇過問，汝欲如何，便如何，據我之見以不必多事爲妙

勞 (一)

—無名編輯日記—

韓護

九月六日，（星期五，晴）

到大連，早晨五時，天也亮了。

在夜車里，有七小時的個頓與疲乏，及至下了車在月台走路，視覺所及的是新鮮的空間，就把疲倦忘得乾乾淨淨。

有兩年多，和大連作別。走出車站，又都是新的顏色 新的姿態。

就溜躂溜躂的玩了半天。

到月刊社，將及十二點鐘了。

編輯部長以陌生的面龐出迎，是身材峭瘦並藏着度很深的近視眼鏡的老青年。

及至寒暄過了，說：「社里缺少一位編輯，寫信請你來，就爲了這事，可是待遇不大好—」

我回答是，「且不論待遇，看我的計劃能否辦得到，而後再定。」

我的計劃是因爲看看月刊的內容，並不怎樣充實因而建築了的。在營口，我曾作着假定，如果我再過去的話，我就必須給他以澈底的糾正。

在未得到邀請書之前，我曾這樣想着，有兩次。在得到邀請書後，在百貨店食堂，在夜車里，我已經擬定了革新的計劃的鶵型了。

不是我關心太切。那月刊，在二年前是我曾經以精神和體力主輯過。

自然，到大連來，並不專爲區區薪金數目了。想到應該和相識的人周旋，就問着，

「社長還不來麼？」

「再等一等！」

就等到吃過午飯之後。進來了，我道了「久違」和二年前所見到的一樣。二年前曾經和他有過接觸，那時他是月刊社的社外顧問。

他講這二年內的社內情形。

「因爲你是舊社員，並曾主持過輯務，往日你不告而別，你是對不起我，現在你既然回來了，所以歡迎與你合作。」

他是這樣的說着。

我開始說出我的理想和計劃。

結果我吐着長氣，心在冰冷着了。

總之，要慢慢進行，你和編輯長合作，多增加一些插圖，就可以了。」他在訓話給他的社員。

默然聽着社長和編輯部長商談薪金數目，職務分配，食住地點。

我沒有勇氣說話。

自然我不是爲編輯一冊內容倥侗的月刊。把我的心血消耗在大連。而這樣的若是作下去值得什麼呢

天黑了，黑得很快。社長挾着皮鞄走了，編輯部長爲我吩咐下人整理辦公桌與文具，

啊！我能夠說什麼呢？

興安病院
代表電話②五九一一番
內科 小兒科 外科 皮膚科 性病科 產科 產院 婦人科 光線科 物理療法科
興安大路 與亞街角

立止咳嗽藥 貝兒曼

貝兒曼的特色
止咳·化痰 奏効最著
藥無癮性 保護心臟
老少亦能 收効安全

「貝兒曼」並無如從來止咳藥所招來頭痛、嘔吐、耳鳴等不舒適且含危險的中毒症狀之虞

不特有鎭定頑咳、化痰易吐、疏通呼吸之功、且防止心臟衰弱之効，故對於一般之痰咳有効，自不待言、對於喘息、百日咳等慢性症狀用之尤爲適宜、藥効之顯著誠超諸類藥叢中也。

主治
感冒性痰咳、喘息 百日咳、氣管支炎 肺結核性咳嗽、嗄聲、呼吸阻害等

總發售處 大阪 丹平商會藥房
代售處 大連·新京 奉天·哈爾濱 日本賣藥會社
奉天 井上誠昌堂
新京 新京藥品會社
營口 新井藥房

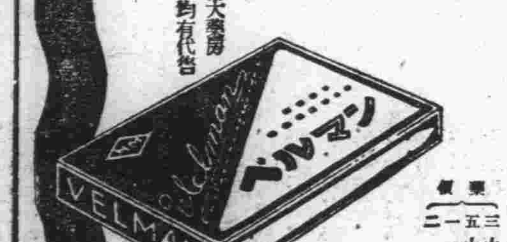

各大藥房均有代售

適應經濟節約特別廉價賣出

新樓落成 先行交易

本商場新樓落成值茲節約運動特別大賤賣由十一月十六日先行交易擇吉開幕舊樓貫通仍照常營業

一樓 五金、洋貨、毛織、襪子、皮革、帽子、[illegible]子、玩具、化粧、文具、食品、磁器

二樓 綢緞、棉紗、絹絲 呢絨、湘綉、棉絲 定做流行便服

三樓 紳士洋服地、洋服製成品、留聲機 子供衣服、洋服、帽、洋服附屬品、襯衣、

注意 時鞋、皮貨仍在舊址

新京大馬路 振興合商場

電話 樓上營業室二、二八五八番 樓下營業室二、四九四五番 經理室 會計科（二）二五九一番

三中井

滿語 幾何學問題詳解 上卷

佟憲章編 國民高等學校 女子國民高等學校

本書：按現行新學制課本編纂 敦羅各名教授演算方式
演算精詳，眉目清晰
手此一卷，了如指掌
最適合（在校學生演題之參考 應試學生考前之準備）

本書內容 全書分三大編
（第一編）幾何學公理，定理，計算，公式，的彙集
（第二編）滿語幾何學問題完全付圖詳解
（第三編）補充問題分類詳解

全書一冊，定價六角，郵費二分，

發行所 奉天大西關興化街 三友書局 電話二·五三四九

初老衰弱

【主治】疲勞倦怠 失眠頭痛 眩暈腰痛 肢端知覺異常 記憶不良 精力減退 眼睛疲勞等 初老期衰弱諸症

英男兒萌爲近代最進步之强力男性荷爾蒙，用於初老衰弱之人，得改良上述一般症狀，亢進新陳代謝而使病者精神上及肉體上俱見活潑。又本劑應用於青年及中年期之性的神經衰弱，遺精等々，亦莫不有効。

內服片劑（五雞冠單位）20片 50片 100片
注射液（五雞冠單位）5管 10管
〃 （10雞冠單位）10管

詳細仿單 函索即寄

各大藥房均有經售

總發行 日本大阪市東區道修町 武田長兵衛商店
支店 奉天市春日町十三番地

男性荷爾蒙 英男兒萌

吉林專刊

閻傳紱

第八三〇號　吉林支社　吉林市商埠地三緯路十號　電話一三二八番

教師自任官後 薪俸亦予增加

省教育費年增三十餘萬圓

吉林省教育愈益發展

吉林省公署民生廳高等教育科，爲謀教員素質之向上，故確定其身份，以及待遇之合理的改善，自九月中旬發令任官以來，倏經兩月，爲時雖暫，而確收有實際效果，因爲教員待遇改善，其本人及家族生活已均得安定得專心努力從事，實爲良好的現像，誠堪爲我國並吉林之教育前途賀也

由於教育人員的待遇改善吉林省 每年增加了 教育人件費三十七萬八千五百八十元，內中縣費一五、六五五元，省費一二一、四二八元國庫二三三、七七五元，待遇改善起始的康德六年後半期（七月一日十二月末日）所要經費（增加數）則爲十八萬五千四百三十五元，今後將取逐年增加之傾向，尤値注目呢，

在待遇改善身份確定後，吉林省任官的教師數，計爲日系七五名，鮮系二九三名（內中含校補三三）、滿系三〇六六名（內含教補一二二）名總數三千四百三十四名，（教補一五四）、依成績之良窳而謀身份保障之普及，使之全部得以任官，乃爲現取之方針也，

待遇是（改）正狀況，自七月一日以迄現在，一人平均日系（原給與一一〇、七六是正後給與一三七、二四，相差額二六、四八）＝但其內中包含有各種津貼＝鮮系（原給六六、〇九，是正給七七、四九，差額一一、四〇）＝但其內含有冬季津貼＝滿系（原給三〇、一八，是正給三八、五二，差額八、三四）＝但其內含有冬季津貼＝今後尤置重點於滿系者之改善，及其素質之向上云

三高畢業生 三百餘名

昨日舉行畢業禮

吉林 省立第三國民高等學校（商業）本年卒業生竟達三百餘名之多計高中（六年卒）二班，四年制學生兩班，初中三班，刻因課程，業已全部修了，爰擬於本月二十日（昨天）上午九時，假該校大禮堂，舉行畢業式典，居時由省署民生廳長以次多數關係來賓參與之下，致以奮勉之辭，其行事詳目尚有茶話、游藝等會，以誌別意，畢業試驗，定於來月五日起始，嚴格舉行，其出路均已佳，約有三目標：A、昇入大學，B、供職社會，C、依階段考昇高中及四年制等受課期尚有兩週間之譜，在校各級生，最遲亦可於來月十八日起始學年考課，更遵新學制令，試畢於後十日，即可寒假開始云，

京圖綫江密峰設立 鮮開拓訓練所 今天舉行開所式典

滿鮮拓殖株式會社，茲以朝鮮人開拓農民，今後移往逐年增加，爲使達成開拓國策，開拓民之素質向上，故在京圖綫江密峰地方，設立『開拓訓練所』，以從事朝鮮人開拓農民幹部及指導員之養成訓練，建築經年之所址刻已竣工，乃擇於本月二十一日（今天）午後一時半，在江密峰現地舉行開所式，以該社二宮理事長名義發出召請狀，屆時京吉兩地名流必多數蒞場參加，該社特備有臨時專車，以資招待，開所式次序業已決定如後，即（一）全體着席，（二）開式之辭，（三）對日滿兩國旗行最敬禮，（四）合唱日滿兩國歌，（五）報告建築工事經過，（六）理事長致辭（七）結城開拓總局長訓示（八）來賓祝辭（九）所長謝辭，（十）開式之辭，

在所有各鮮系開拓訓練所中，當以該所設備最完善，爲明其內容，向國人介紹，今日本報亦派遣記者前往視察云，

遊興稅徵收問題 吉市將有所陳情

由協會領導組成委員會

政府已決定要着手徵收遊興稅了，因爲這是我國最初的事情，竟與市民一相當之衝動，京奉等地迨已呈表面化，吉林市亦自難例外，其動向和歸趨，皆很値注目，自是應有的自然發生，協和會吉林市本部介於官民之間，對本問題有介入仲裁之意圖期使建國原理之徹底，與官民精神融合之實現，故協和會近決招集本市日滿兩系料理店組合的正副組合長、藝取吉林之實狀，俾樹立對策將來如何自能注目云，（又訊）協和會吉林市本部關於遊興稅的問題，乃視爲全滿之公同問題，實有急速解決，向中央本部陳情之必要，故決定設置遊興稅問題專門委員會，由中山子行、補部善男，內田仙次，邵鴻恩之五委員，再加市本部大塚事務長，段塚部員等七人構成之，與全國各都市取一致行動，不久赴新京請願云

協和會市本部長 西尾安雄氏繼任

協和會吉林市本部，虛懸已久之市本部長，現已決定聘請本市名流西尾安雄（四七歲）氏繼任，經委員會通過，茲已於本月二十日正式就任矣，副本部長則仍由范象魁（大興公司理事）氏擔任，市本部陣容一新整備鞏固，協和工作前途愈益光明，西尾新本部長爲吉垣實業界重鎮，現任燐寸會社理事長，以及其他五會社重役，原籍日本山口縣，旅吉已七年爲最適任之人物云，

協和劇團話劇部 定期公演

吉林市協和劇團，自從改組以來，人材整齊，陣容鞏固，舊劇露演每次均已博得好評外，復爲提倡文化達成宣傳使命，故又將話劇部（話劇）積極加以充實，新聘宋塔菡氏擔任導演，添購道具並製新佈影，總務部薛生引導於前，全體團員繼之於後，共爲藝術努力，前途實値期待也，近因排演熟嫻故該團話劇部決於十二月二三日兩天，假座公會堂舉行首次公演，諒屆時必能一鳴驚人，劇目規定如後，一、獨幕劇＝『貞操』＝出演團員薛玉蓮－郭曼娜－馬如松外數名，二、四幕劇＝『失去的幸福』－乃爲精心傑作該團獨創之佳劇－出演團員智女士外十名，三、滑稽劇＝『趙匡胤打刀』暨『看香頭』－出演團員許子安外數名，

今村知光氏 任市諮議員

吉林市諮議員堀井覺太郎因病逝去，其遺缺經協和會吉林市本部詮衡結果，已決定推薦本市協和義勇奉公隊長（滿洲林產株式會社長）今村知光氏繼任，承該氏允諾，業已決定云，

松水餘談

▽…吉林防衛展覽會，業於盛大好成績裡而閉幕，會期五天，參觀者超過十萬，收到了出乎意料之外的好效果，

▽…松江結冰，交通梗阻，本市柴火和木炭，勢將復成問題應設法調劑

▽…木梓子一百捆就賣二元五角，今後尚有續漲情形，這是否暴利較前已漲三倍，其實情如何，懇望當局注意平抑爲是啊，

財訓二期生 舉行修業式

吉林稅務監督署，關於第二期地方財務職員之訓練，業告期滿，於本月十八日，已舉行畢業式，會場假該署會議室，由署長（兼所長）楊乃時氏以次科股長幷多數係關人員參與之下，盛大學行矣，至訓練期滿的各職員挾所受之各種心得，於日內回歸任地，對所負職責，定有一番的顯的貢獻云，

當舖櫃夥有智有勇 與警官協力捕慣賊

本市人張樹華（三二歲）現充臨江門裡泰昌當櫃夥，爲人機警做事認眞，基於警民協力一致防盜之宗旨，故對質當人之身份與所持物件素所注意，倘發現疑竇立予警察聯絡，使歹人不易銷贜因此得以檢舉窃案已達十起以上，故而激得當局讚許，視爲防犯功勞者，前日晨有朝鮮人金明俊（二三）拿件獺領皮大氅，價値約三百五十元，以三拾五元質於該當，張某當時將就質人之相貌衣飾完全記清，至同日十一時許警察廳警士李龍煥亦至該當開謂，今日有無有當大氅的？張樹華即以實情相告，並將大氅納出交該警官鑑識據言果爲賊贜，確與報失物件相符，問及當號之人時，張某說常來，遂當隨贜照顧已非一日，故熟知其住址，張某自告奮勇，乃引導警官至西關迎恩街某號，將當號人金明俊當場捕獲，一訊即服承認偷竊不諱，至此次所當大氅，則係偷自東關商埠朝陽門外延居胡同天一病院盧明據（鮮人）之物，原物由失主領回，金某則解交警察廳司法科治罪，乃是槓案累累之慣賊，若非張某細心盡職，自不易被獲云，

日語研究會 舉行二次會

吉林市公署教育股主辦『日語教授研究會』（訊息，前此曾一度揭載於本報，以協和爲國是的我滿洲，語學乃是初等教育中之最重要科目，故此項研究今後要每月舉行，至第二次例會，於前天（十八日）假市立維新街國民優級學校學開，出席會員六五名，以同文商業學校小林教諭爲中心，有該氏的講演，發表研究經過及批評會，教授發表＝國民二年＝（發表者維新街校王致諭）日語表示發表等，終日於美滿中閉幕，尚擬繼續開第三次會云，

聲稱得檢查 老農受騙

損失五十餘圓

青年人佇足於社會，操行必得良善，所謂『名譽即第二生命』誠哉斯言所做所爲不得越〃良心〃與法律的雷池一步，始克是一有望青年俗語 說得也好〃一步兩腳印〃做表示所做的事，光明正大，照規矩行走，雖不能做出流芳百世的事績，也不可讓世人唾駡呀！欺詐，哄騙，在古香古色樸厚土水都尚尠聽聞，茲將日前發生一起假官詐財事件，始末事實如左，

現居九臺縣業農的劉國鈞（四十八歲）本月十一日乘京圖線列車在日沒時候到抵吉林驛，莊稼人生活節儉，捨不得顧一輛車代代步，獨自行到大馬路東頭三盛印刷所門前，忽被一人攔阻，夜色蒼茫中 老劉辯不出來者是誰？惟聞那人說〃你瞧你這打辦！土頭 土腦不是好人〃話尚未畢，便在老劉身上混翻一陣，結果在衣兜內將錢拿去，幷命令跟隨去派出所說話，老劉眞是所謂土頭土腦 那見過這事，惟命是從，便從那人由後街黑暗處跟隨着前行，走到鐵道局附近，該漢忽而停步，將錢包返還，讓〃稍等一會兒〃老劉爲敢違抗 寒風轆骨中等有兩個多鐘頭，那人的身影也不見飄來，定定精神，將手中托着的錢包，啓而視之，零整錢欵國幣五十六元六角五分，不翼而飛，杳無踪影，知是受該漢愚弄，受騙之下無可奈何，遂找着當管派出所請求查緝云，

愚人眞糊塗

拿陰票買米

李材（卅七）修理皮鞋爲生，日前李回家行在天齊廟胡同內見地上有一鈔票，李當時樂容滿面，這眞是財神爺可憐我，給我送來國幣，乃到某糧米店去買大米一斗遂拿出所拾的錢給人家，該號人一看覺得好笑，遂說先生這是酆都城給死鬼燒的錢不好化，李某聞言遂說反正都是錢，還分人鬼化用麼！眞是笑話，說完颼然走去惹得該號人等莫不捧腹大笑

喜新厭舊亂交女性 兩女相遇爭風吃醋

秦某很爲難，左右都不好

有秦大光（假名）是廿開外的小夥子，月間收入百多元錢，兩口小家庭，足無不敷之虞，飽暖生淫慾，在文明階級的人們，更是常犯的弊端，秦某每天早出晚歸（就非班上事忙），一日時光多半讓追求女性所占用，他是妙法良策胸有成竹，至與有夫之婦的郝曼娜（假名）發生曖昧關係如膠似漆，日必晤面一次，感情濃篤，達於沸點，過啦有幾個月吧？秦某鑑於和郝婦之戀，一旦被其本夫査覺，焉可善罷干休，再加上有點日久天長，彷彿〃玩夠〃啦之感，心的傾向一變，便又上戀一個魏常美（假名）十七大八，修飾時代化，秦某談愛的手腕又高明，未月兩人便打得火熱，卿卿我我，形影離離，事被郝曼娜得知，對於秦的琵琶別抱，醋意何能渴止，各處尋找追遍，遇見的時候無幾，日前（十六日）郝婦跟踪竟日，得遇某飯館，秦與魏正在開懷暢飲何能路到郝婦的突如其來呢？郝魏相遇，勢如仇敵，郝婦以〃奪我所愛〃質問魏常美你言我語，話不投機，相毆手腳齊即時而起，此際的秦某見事已如此，計上心頭，遂將魏女士喚出屋外，以〃我勸他勿認眞〃魏會意，秦進屋說些平分秋色的話移時郝婦息怒，入席同飲，事算了息云

劉刑事殊勛 逮捕一巨賊

吉林警察廳搜查股劉殿禮刑事，克盡職守，惡如仇，對不良份子嚴密查緝，經其檢舉者亦不知凡幾，近探悉有一住所不定原籍朝鮮全羅北道益山郡成南溪生人，無業流氓金相烈（當三四歲）實爲慣行竊盜之巨賊，潛伏在碼頭街北山下宿屋，出其不意乃將之逮捕，帶回廳內嚴行取調中據供也是專以物色紫外套，偷去變美得贜尋花問柳的賊人云，

水滸拾遺

張靑山著　(677)

第二十二回　鎭國王督師平田虎　玉麒麟單槍定幽州

戰了百餘個回合，老英雄用一招捧槍法，反臂一抽，正抽在池猛的脊背之上，吧的一聲，打的賊抱鞍吐血，敗回陣去，孟傑衝出陣來，學梁便打，老英雄急架相還，戰在一處，戰了數十餘回合，老英雄撥馬落荒而走，暗將大槍，掛在鳥翅環上，飛魚袋內抽弓，走獸壺中拔箭，抹扣墳弦，扭項見賊人縱馬追來，翻身就是一箭，賊人聽弓弦響，忙一斜身，稍遲一些，箭已射中肩窩之上，撥馬敗回本陣去了，老英雄並不追趕，也歸回營中，傳令軍馬退入城中，弓箭隊在兩翼掩護着，軍馬綏綏而退，老英雄見隊伍退盡，這才拍馬入城，田敏一見大怒，傳令攻城，池猛攔道，適才與宋將爭戰的，乃是羅天棟，會作過一任洛陽總鎭，精通韜術，善曉兵機並且羅家槍，天下知名，所以宋將被他所傷，現在要攻城，必中他人詭計，依宋將抽見，至夜晚再攻不遲，田敏只得耐着性子，等至天黑，督催軍兵，奮取城池，賊軍攻打多時，不能得手，反倒折了許多軍兵，相持數日，一任賊人攻擊之能，怎當羅天棟防禦之巧，正相持不下之間，突有一將率少數的兵馬，由賊軍營後殺入，與賊軍攪作一團，混殺起來，羅天棟在敵樓上，見敵營大亂，一員宋將，往來衝突，甚是驍勇，初恐是賊人誘敵之計，纔而細一尋查，那員宋將，乃是鎭國 老王的手下大將，鐵面天王双鐧將姬蘭慶，忙率帶軍馬，開關前去接迎老英雄一馬當先，衝入敵陣，殺開一條血路，接應姬蘭慶衝出敵陣，退入城中，賊軍追殺上來，被城上一陣弩箭射了回去 羅天棟與姬蘭慶，下馬來至敵樓中，落了座位，方才問道，姬將軍怎知賊人攻取雄關，前來救援呢，姬蘭慶嘆了口氣，說出一片話來，把羅天棟嚇了個魂飛魄散，原來雲州王田虎與軍師鄧重明，率手下大將賽杜 回鐵斧鎭幽燕畢武魁鐵臂金刀神力將軍賀元龍，氣雄萬夫鄭琨 勇貫三軍馮弼等，及恒山秦鼎之衆，合兵一處，殺奔昊天關而來，這一日離昊天關，約有五六十里的路程，軍師鄧重明，傳令停止前進，紮住人馬，安設營壘田鏞問道，現離昊天關不遠，我軍若火速前進，豈不一鼓而下，爲何在此安營呢，鄧重明笑道，語云北進銳者其退速請大王不要急進，那昊天關豈無能人把守，我軍一路勞乏，前去攻取，豈能成功，反使敵人有了預備，我軍在此紮營，諒敵人尚未得着消息，先派幾員能將，化裝混入城中 我軍再爲前進至夜晚二更，以信火爲號，兩下夾攻 不費吹灰之力，便可把城池奪下，力半而功倍，請大王思之田鏞撫鄧重明之背說道，卿眞孤之鄧禹也，孤當照卿計而行，

オリジンス式　重柴油發動機

此機使用是燃料經濟 機器堅固無比尙能耐久使用

種類 五・一〇・十五・二〇 馬力各馬力有現貨

中桐式 丸善式　高粮米機

此機能推高粮米、大米、谷子、苞米者子皆可 機器在內俱有自動的除礫裝置 需要電力五馬力、三馬力者有現貨多

門田牌最新型製粉機

附有最新操式篩裝置

特大號・特號・一號・二號 用途 麵粉、高粱、苞米 蕎麥大米大豆其他雜糧都行

營業主目

土肥牌煤油發動機
鹿牌各種扒皮機
田所牌製繩草機
鹿牌セコユ揚水機
眞崎牌製麵機
大豆搾油機械
鍘刀、洋犁、澱粉機械

圖樣免費贈送

新京特別市大經路一八一號 日清洋火公司對門

中央農具公司

電話長(二)三九三一番

君在每月之若干日中總不免爲疼痛所苦使君對於家事不感興趣對於約會不能實踐對於工作不得不暫告輟乎但君何必如此受苦紐祿豐固可速止疼痛而使君安樂也

疼痛不論其如何利害不舒紐祿豐服後不久即告停止此乃許多婦女業經證實之於其月經痛楚期間君若用之以止君痛亦必不勝滿意其止痛功效使君舒適渡過經期使君仍能處理日常事務不致失約而使朋友掃興更不須輟業致進益減少而却又無庸顧慮任何不良反應因紐祿豐無妨於行經之天然作用亦無損于心臟或健康也

紐祿豐不僅善止婦女特有之疼痛亦善止兩性共有之頭痛牙痛耳痛系痛瘋痛及肌肉疼痛幷善退熱散寒治流行性感冒及喉痛

各藥房皆有出售或向上海江西路四五一號韋廉士醫生藥局購備

眼科聖藥

本藥者接受先人傳流古方參考新科學之原理僃製配合經官府化驗神效果巨認許銷售登載報上介紹眼疾諸君購用後便知藥之功效

●此藥主治內外二障 諸翳 雲翳 天行赤眼 暴赤生翳 瞳人及背 氣流昏花 胃水對乞 烏珠白翳 以上僅擇其主要者述之詳細說明每盒內有說明書函索即郵費一角 保目金睛丸每盒定價

遠明睛眼藥每瓶定價四角

總售處 奉天小北城門外白塔寺東 德家藥店

馳名全國 紅緞子仙膏 婦科三寶

特長 本藥爲鹿胎參丼等品製劑風行國內數十年蒙各界仕女歡迎日鮮中俄各內地皆不惜千里來函郵購日收此項謝函無數按滿洲本爲鹿胎之產地就近購揀配製故貨眞價廉並經滿洲國衛生技術廠化驗濱江省長警察廳長發給成藥許可足見藥料眞誠無欺與普通之婦科藥不可同日而語也

主治 婦女經血不調赤白帶下行經腹痛血色不正子宮寒冷腰腿疼痛不孕小產經閉經枯乾血癆症面黃肌瘦少食無眠頭迷氣弱咳嗽發燒積聚痞塊外貼紅緞子仙膏兼用帶藥暖宮丹數日後將病塊瘀寒化下內服調經養血丸能調經養血開瘀順氣婦女百病無不藥到病除百發百中萬試萬靈誠不愧爲婦科之三寶也

定價 紅緞子仙膏每貼四元加料六元特製十元調經養血丸每料四元帶藥暖宮丹每付一元現在紅緞子仙膏減價一半即每貼現售二元三元五元凡購二三五元者另送帶藥一付

總發行哈爾濱道外十五道街 金勃先藥房啓 電話四八三九番

國都　地址新京東二馬路　電話二・六四六一番

下期公演　本月二十四日公演

上海大觀公司最近出品

舞台春色

全部有聲歌唱對白鉅片

有豪華的場面！有壯麗的歌舞！

超過以前一切歌舞片

主演 許曼麗 馬陋芬

（今日放映）新華公司出品對白有聲巨片

瀟湘夜雨

二十一日 二十二日 二十三日 連演三天

主演 貂斑華 陳娟娟 高占非

票價 三樓上角 二樓下角

新民戲院

十一月二十一日

早場

陸英祺 燕雲香 翔春燕 張少山 韓春芳 蘇少舫 蓋玉亭 劉雲亭 郭玉崑 孫玉樓

鳳還巢　三進士　黃鶴樓

晚場

孫玉樓 劉瑞軒 燕云霄 張春山 翔春燕 韓少芳 蓋玉亭 劉云亭 蘇少芳 郭玉崑

二本　鸚鵡救眞主　知馬力　雅觀樓

全京首映　今日公演　大安 有聲影院　電話（二）二六八四番

上海新片　明星傑作　張石川 鄭小秋 編導

風流寃魂

主演 路明 王吉亭 徐琴芳 蔡瑾 嚴工上

人肉市場 驚人奇案 完全對白 恐怖鉅片

光明　西四五馬路永春路　電話(二)三四七六

全市首映　十七日 十八日 十九日 二十日 廿一日　上海新片

(上海明星公司出品完全對白有聲巨片)

風流寃魂

長短期參觀券末日有效　新！新！

張石川編導　主演 路明 王吉亭 徐琴芳 蔡瑾

國泰 有聲大戲院　新京市東五馬路　電話二一一五四

今日上映　南洋影片公司出品 全部對白歌唱有聲偉大巨片

女兒的秘密

主演 梁雪霏 林麗萍

映期 廿一 廿二 廿三 連演三天

新片預告

本月二十四日公映

美麗女星 許曼麗　主演 馬陋芬

舞台春色

上海大觀公司出品對白有聲歌舞佳片

謹防假冒
仁丹
請認商標

康健竟在壯強腸胃

主治
胃口不開
食積不消
氣急心弱
孱弱血虛
傷寒中暑
時令疾病
胃火氣臭
惡醉宿醉
惡心嘔吐
舟車暈醉
頭痛目眩
口中殺菌

欲造强靭軀幹，
莫恃於健全之腸胃。
健胃脹腸之法，
匪特求諸市俗之對症
胃腸藥，能所無遺，
胃呆腸脹何必惶急
祗須常服功奏
化食消毒之 **仁丹**
則效完全食慾之消化力，
且掃蕩毒害於腸之細菌。
豈非轉禍爲福哉；

各地均有出售

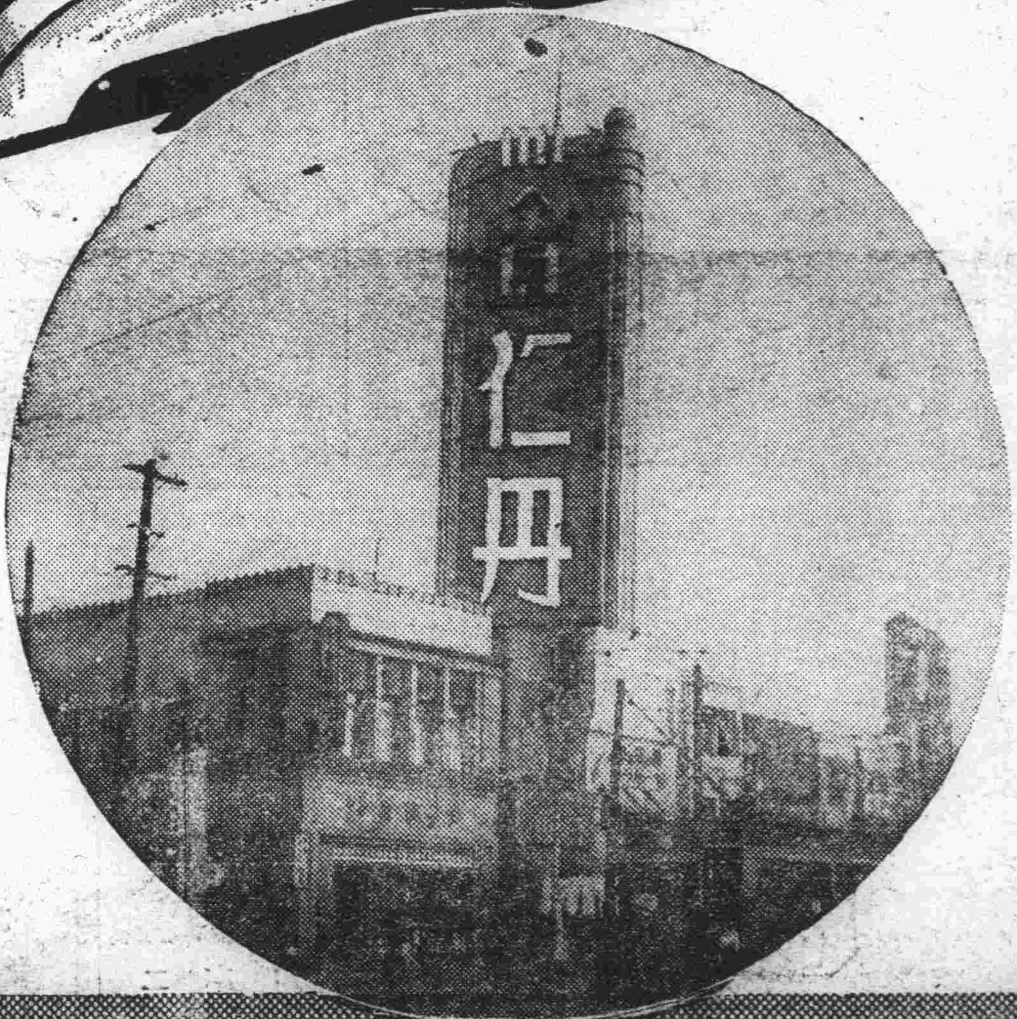

介紹日本風土紀（其四）
圖爲東京市上野廣小路之繁華
前面聳立者爲敝行之大廣告塔
夜間燦爛五彩電虹管頗呈美觀

贈品出售
最新式樣 **防共藥盒**
係用輕金屬製成之、甚便携帶隨身。

附在銀粒仁丹伍角包

森下仁丹株式會社出品

大同報
第二版
發行人 衣貴田
編輯人 梁世錚
印刷人 韓約衡
印刷所 發行所 新京東六馬路 大同報社
電話 編輯局 二—四七二四 營業局 二—二〇九六
振替口座 新京 一七〇
報費 一份五分 一個月壹元三角 外埠郵費加
廣告價 一行（五號字十二字）一次二元

力圖民生振興之民生部 擴充行政機構 具體的計畫業已擬就

民生部新年度行政機構的擴充整備，乃是爲着創新教育文化，以及振興厚生事業，對於國民行政，有益匪淺，所以各方面都非常注視，經愼重檢討的結果，其具體的統合計畫案，最近業已擬就，玆略誌其大要按豫算的査定，或不免有幾許的變更如左，

首先由教育方面來說，在教育司新設教學官宅，使督學指導更進一層强化，此外因設置編審委員會及其他教育機構全面的整備改革，或將由問題的社會司裡，產生出厚生司和勞務司，厚生司分保護、敎化、文化、厚生四科，勞務司分勞務、動員、輔導三科，使分掌社會教育，國民生活的改善，文化振興，以及勞力的需給統制等未來的重要任務，以資完成對國策中心有推進力的完備陣容，

此外因以徹底斷煙行政爲目標，將使保健司煙政科昇格爲禁煙總局，另在該司內新設開拓衛生科，以期積極助成開拓國策，於以上民生部的理想擴充整備，可證我滿洲將要有堂堂的飛躍進展」

日軍席捲廣西省境 白蔡內訌陣容愈混亂

【廣州二十日電】十五日未明，即克服中國南海之險惡天候，在欽州灣實行敵前登岸之華南日軍之精銳，當日即占欽廉道之要衝防城，爲樹作戰光榮之初步，繼而奇襲欽州灣後部之腹地，排除所有障碍，遂於十七日午前完全占據欽州城，於南瞑之大空，揭揚日章旗，其先鋒部隊，仍繼續神速之北上進擊，當日午後遂突破省境在廣西省印有光榮史乘之初步，十八日已由省境突進至廿四公里，更利用其快速，依然北進，一面自欽州灣東北岸登岸之日軍部隊，攻欽州東北要衝之那麗，破敵第一百七十五師，刻正向目的地〇〇猛進，似此自實行作戰以來，僅五日間，雖遇激浪，怒濤，泥濘，及大雨等惡障碍，卒能以新銳之兵器，及衝天之士氣，對雷州半島以西之主要敵軍第一百七十五師，及新編第十九師等兩師，與以殲滅之打擊，華南日軍之功，誠是永光史乘，目前所餘之敵，惟據有最大根據〇〇之第一百八十八師，但因日軍以破竹之勢進擊，敵陣已陷於大混亂，且惹起白崇禧與蔡廷楷意見之衝突，今則李宗仁及白崇禧等抗日將領，曾經大聲宣傳之廣西焦土戰術，遇日軍神速之進攻，亦計無所施焉

【廣州二十日電】據當地華方所接之電報，謂十七日由湖南省前線匆遽飛抵南寧之白崇禧，當日即與第十六集團軍總司令蔡廷楷會見，對於對日防戰，作重要協議，但白崇禧命採燒棄南寧之徹底的焦土戰術，而蔡廷楷則大不謂然，主張採遊擊戰術，此可見敵最高統帥部，意見不合云，

轟炸興寧

【廣州二十日電】華南日陸軍機於十八日，去急襲汕頭西北方百公里的興寧，向敵軍燃料庫投下多數炸彈，又炸毀了該處附近的汽車十餘輛，收到莫大戰果後，全機才都安然歸還，

白崇禧倖以身免 日機空襲南寧市內火燄冲天

【香港二十日電】據桂林來電稱，十九日午後大編隊之日本空軍，分兩隊，空襲廣西西部之軍事重要據點南寧，向軍事施設地帶，投下多數爆彈，故該市之內外遂起大火云，

【香港二十日電】當地華文晨報，曾轉載廣州灣電謂擔任防禦日本軍由北海方面進攻之責任之西南行營主任白崇禧，十九日早，曾由桂林赴南寧，視察該方面之前線戰況，無何即回桂林，因而同日午後日本空軍襲擊南寧時，彼已先走，故倖免轟炸，又因此轟炸南寧直至深夜，仍火焰冲天而燃云，

閑院參謀總長宮殿下 於大本營二週年紀念日 賜以優渥之御言詞

【東京二十日電】閑院參謀總長宮殿下，因二十日爲大本營設置二周年紀念日，曾賜以左之優渥御言詞，

自設置大本營以來，玆又屆二周年之紀念日，惟是其間，各官能和衷協同日夜精勵於職務以致成績卓著，余頗滿足嘉尚，只因一切之情勢，愈形複雜繁多，本部之責務，愈加重大故深望各官益以旺盛之士氣，奮勉努力，用俾聖戰之目的，早日貫徹云，

荷蘭實行洪水戰術 荷蘭爲防備德軍侵入，國境方面，守護綦嚴，并破壞堤防，使洪水浸淹國境線附近，荷蘭守備兵立在洪水裡，嚴加警戒中，

劃定滿蒙國境

決設立混合委員會 塔斯通信發表東鄉莫洛托夫之交涉

【莫斯科二十日電】關於外蒙滿洲國國境問題之日蘇交涉，東鄉大使與莫洛托夫外務人民委員間之進行，頗爲順利，至十九日遂決定設立混合委員會，由蘇聯政府經塔斯通信公表如左，東鄉大使，代表日滿兩國，莫洛托夫外務人民委員，代表蘇聯外蒙，進行協議之結果，決定設定混合委員會，由日滿兩國代表二名，及蘇聯，外蒙代表二名之委員，列席該委員會，關於此次紛爭地域，設定明確外蒙人民共和國與滿洲國之國境分界線，而該委員會，將於最近在赤塔開會，其後擬移至哈爾濱舉行，藉以進行協議，又東鄉大使與莫洛托夫外務人民委員，關於日蘇兩國通商問題之根本原則，施行交換意見，同時兩者之意見，判明已益愈接近云，

意國關心中國新政權 天羽新大使與意外相初次會見

【羅馬二十日電】日本新任駐意大利天羽大使，定在二十日午前十時半，赴綺吉宮會見意大利齊亞諾外相，

該大使之會見齊外相，此次乃初次會晤，會見席上必談歐洲情勢及遠東近來一切情勢而互相交換意見，意大利對於中國樹立新中央政權與汪精衛和平運動等事，實抱有很大關心，汪氏和平運動成功，中國新中央政權樹成，意大利必與以承認，且願與新中國互派大使常駐辦事，而訂立新通商條約，上次日本阿部首相，曾演說日本所採的態度，當時意大利對之曾表示全幅的贊意，而願支持日本態度，所以中國新政權立成，大蓋意大利必在日本之後，承認中國新政權，

日暮途窮之黨府 定明年十一月招集國民大會 仍擬公布憲法組織立憲政府

【上海廿日電】據重慶來電稱，重慶國民黨六中全會，在十九日的全體會議席上，組織了決議案整理委員會，並任戴傳賢，葉楚傖，朱家驊，張羣，陳立夫，何應欽，徐湛，陳布雷，王世杰，洪蘭友，狄膺，王子壯，梁寒操十三名爲委員，以期將議事辦理完竣，據確實消息稱，關於本會議最重要議事向訓政期移行的問題，決定於明年十一月十二日孫文誕辰紀念日，召集國民大會，公佈憲法，組織立憲政府，重慶政府決定急速採用憲政的原因，乃是想向國民行使重慶國民黨和國民政府的政策，國民對此將有如何的反響，實是很値注目，

高須司令官 犒勞將士

【旗艦於〇〇二十日電】南支方面艦隊最高司令官高須四郎中將，十九日午前偕幕僚，由欽州灣遡江，視察龍門島附近戰場，犒將兵之勞，

元島燈台東方 出現怪巡洋艦

【橫濱二十日電】十九日午後五時，由大阪去到橫濱的貨船奇達羅斯克號，於廿日向稅關港務部員報告說，十九日午前十一時，在伊豆神子元島燈台東方八浬海洋上，發現有兩個白煙筒的怪巡洋艦一隻，國籍不明，

此外於廿日早由門司到橫濱的三井物產所有汽船求山號，也向該港務員報告謂，十九日午後三時許，在前記燈台南方二浬的海洋上，發現有一怪巡洋艦在該處航行中，因爲十六日早郵船田島號也曾在紀伊水道發現過國籍不明的綠色大型潛水艦，所以現在淀泊在橫濱港的船舶，都呈有緊張之色，

蘇聯駐日大使 捧呈信任狀

【東京二十日電】新任蘇聯駐日大使斯海達寧氏，廿日午前十時半，乘宮內省所派汽車，由二重橋正門晋宮，同十一時，於鳳凰間，覲見天皇陛下，而於野村外相侍立之下，捧呈信任狀，並前任大使之解任狀，陛下對該大使，賜以優渥勅語後，大使即恐懼由御前退下，嗣又偕夫人，於桐之間拜見皇后陛下，致抵任禮，遂由宮中退下，

滬粵航空路 下月中旬開始

【北京廿日電】中華航空機株式會社，計畫開通上海—廣東新空路，因爲須由台北通過，曾與日本航空當局折衝，今已得相當諒解，該會社乃定在本月內先事試驗飛行，十二月中旬起始，正式通航，使用達古拉斯機，由上海至廣東計一千三百公里，以六小時飛到，一星期往復二次，乘價二百圓，

哈密重慶間 開闢定期航路

【上海廿日電】據重慶來電稱，前此進行計畫的中蘇航空路，已於十九日起，開始定期航空便，歐亞航空公司所屬的第一便，已由重慶出發前往哈密，今後於每週的日曜日，由重慶出發，經成都在蘭州一宿翌日經肅州，到哈密，歸路是火曜日由哈密出發回歸重慶，至於哈密莫斯科間，則經蘇聯之手，每週運航定期空便一次，以資連絡，

意使高泰齋 二十二日返京

現於返任途次之高泰齋駐滿意國公使，豫定廿一日乘船抵大連，廿二日搭午前八時之列車返京云，

日美陸海將帥在滬會見 美國亞細亞艦隊司令長官哈特大將，訪問藤田陸軍指揮官，（照片自右起哈特大將藤田指揮官）

巴爾幹各國表明中立 英德兩陣營對立情勢

【所非二十日電】歐洲戰亂已開，而巴幹諸國，表面全表示絕對的局外中立，惟究其實情，各交戰國，仍在猛事拉攏巴爾幹諸國運動中，如英法方面，拉攏土耳其，希臘，羅馬尼亞，德國拉攏匈牙利，南斯拉夫，保加利亞，分成兩派，亦可謂之爲兩個潮流，互相對立，目下該兩大潮流，還未流到激動地步，然而演將起來今後不知發展到何等地步，大有惹起摩擦激動，勢難兩立之可能性，

最近數年間，巴爾幹已開經濟戰，英法已經吃了德國徹底敗北的經濟虧損，所以英法極力振作整頓，拉攏土耳其，希臘，羅馬尼亞，收歸巴派，上次英國與保加利亞訂貿易保進協定，民間經濟團體，也大事暗躍，活潑非常，再加以實行封鎖德國海上經濟，然後巴爾幹就要逐次大演經濟戰，至於德國方面，更立在緊急情勢之上，經濟軍事必須雙方備戰，所以現在德國政府，已經使其駐土耳其大使巴邊氏，極力打破英法派陣營中，據此看來，列强巴爾幹經濟戰，今後必愈演愈甚，而致熾烈深刻化，其情勢將如何展開直接間接，於歐洲大戰的歸趨上，大有關係，其影響之所至，令人注目，

英法軍事經濟 協力更行强化

【巴黎二十日電】達拉第法國總理，前曾赴倫敦出席第三次英法軍事最高會議，關於兩國協力作戰，進行重要協議後，又回到巴黎，十八日午后，出席國務會議，對於現下一般國際的軍事情勢，詳細加以說明，然後又力說因英法最高軍事會議，關於兩國協力意見完全一致，是以可說英法軍事，經濟的協力，是又進一層强化了，

西部戰線戰況

【柏林二十日電】D·N·B通信社，關於十九日戰況，以軍事家之消息發表如次，摩塞爾，萊茵兩河間，法軍砲兵比昨日更活潑，砲彈由漢美堡丘落於德軍陣地凡十七餘響斯特拉斯堡北方福來秀達子附近德軍亦與之拮抗，以手榴彈相應酬，但除此以外，如上流地方前線則尙屬冷靜，德國空軍於十八日仍冒冷雨，敢行空中偵察，獲得貴重之成果，

【柏林二十日電】德國軍司令部發表，十九日萊因河上流彼我双方有活潑的機關槍及小槍交鋒，此外復有局部的砲兵部隊之活躍，但一般尙稱靜穩云，

德國列車事故

【柏林二十日電】十九日夜由柏林出發往漢堡的快車行抵柏林西方約九哩的斯坦哥附近，和和郊電車衝突，除死了九名以外，還有負傷的二十名，

英意荷三商船 同日相繼沉沒

【倫敦二十日電】英國海軍省發表，十九日荷蘭商船保里巴號，沉沒之後，繼續於同日在英格蘭東海岸，觸犯德國所敷設之機雷，瑞典船包路易丈遜號（一、九八六噸），英船布拉克爾號（三、四九二噸），意大利船古拉阿號（五、八五七噸）三商船相繼沉沒，

首相與遞鐵相 協商補充閣僚

【東京二十日電】阿部首相十九日由湯河原歸京後，午後二時，在駒場前田侯邸，出席石川縣友鄉會，散會後三時三十分在別邸會見永井遞鐵相，就閣僚補充問題，協議二小時餘，同五時四十分辭別，回西大久保自邸了，

松井顧問抵哈巡閱

松井軍事最高顧問，十九日午後九時半搭乘亞細亞車來哈，二十日初次巡閱在哈國軍各部隊，

裝蹄取締法等 國務院會議可決

第六十次國務院會議於廿日下午一時，在總理官邸開會，左列各議案，當經可決了，

一、裝蹄取締法 應合軍事及產業的需要，並增長馬的使役壽命，並增大馬的使役能力，限定裝蹄士資格，實行裝蹄上必要取締，

二、預算以外國庫承還保證種子借欵訂立契約之件，由財團法人滿洲種子配給協會，收買分配康德七年度農產物種子，而貸與農民耕種，其收買種子資金共二千一百三十九萬元，由滿洲中央銀行借用，至收穫時再照原收回貸出的種子，然後以收回的種子，換得現欵，康德八年五月底，本利一併交還中央銀行共所借之欵及其利息並種子的分配事務費，運搬費，保管費及不能收回的損失額數，一切全由國庫擔負承還保證責任，而先訂立契約，

三、康德六年度一般會計第二準備金支出之件本年夏季降雨月餘，國內各河川多有漲水而致氾濫之處，受害很大，關於治安產業的幹線道路橋樑等之被沖壞者，極須修復，是以其所需經費，急應支付，

國務院辭令

興安局參事官 山口凱夫
任總務廳參事官（敘簡任二等）
總務廳參事官 山口凱夫
辭官照准
十一月廿一日

冠蓋往來

▲韓雲階（經濟部大臣）廿日午后九時四十分赴大連
▲王元明（錦州警務廳警正）十九日午後三時由奉來京越香春
▲宋毅（懷德縣長）十九日午後六時由公主嶺來京同前
▲劉叔華（奉天省署技佐）二十日午前九時由奉來京亞洲旅社，
▲金啓祭（公主嶺區檢廳檢察官）十九日午後二時由哈來京同前，
▲郝澄（瀋陽郵政局長）十九日午後十時離京歸任，

佐久間弘雄氏歡送大會

吉林同文商業學校校長佐久間弘雄氏此次榮升牡丹江省視學官依左列各項開催歡送大會特於新聞紙上通告務希踴躍參加是盼

記

一、日期 十一月二十四日午後五時半
一、會場 嶺南飯店
一、贊同者報名日 二十三日截止
一、報名處 吉林新聞社（電話三六八一） 同文商業學校（電話二一〇一） 市公署庶務股（電話四〇二〇） 芝元洋行（電話三三五七）

發起人 路之淦 松本藤太郎 時政清 松原公英 牛墨樵 三上登 劉家蔭 芝元正次郎 （イロハ順）

本報啓事

本社厚和支社長金振鈺另有任用遺缺委剛錫祥接充此後該地如有訂閱報紙刊登廣告及一切接洽事宜即請與剛君辦理此啓

大同報社啓

失照聲明

敝人亡父王殿封領有安廣縣苗沼村歐拉屯生熟地計壹百九十垧四畝共四段一段荒九垧南至大段北至袁青林東至王德臣西至周福二段荒二十九垧四畝南北至王德臣東至鄭寬西至袁青林三段荒三十七垧南東至苗喜斌北至陳祥西至劉永喜四段生熟地壹百壹拾五垧東西至大段北至周福南至張文波光緒三十二年三月六日官發土地執照（俗名龍照）於大同二年四月三日因避匪患埋在地裡被鼠咬土浸亦無影踪請縣補發新照外登報作廢

安廣縣苗沼村 王宗恩啓

接兌聲明

爲聲明事前新京特別市東三道街門片一八號一番魁發永醬園坐落歇業將所有缸甕舖墊貨物等全部於本年十一月二日兌與魁發永和記醬園仍在舊地址繼續營業倘有對於右記缸甕舖墊等有抵押貸欵或其他權利者限於本年十一月十五日以前速來記魁發永和記醬園聲明過期概不負責至於魁發永以前之來往賬目欵項作保等其他事務均由前魁發永負責清理與和記魁發永無涉除立兌單外特此登報聲明

新京特別市東三道街門片一八號一番
接兌人 魁發永和記醬園 趙子和
出兌人 魁發永醬園 高常有 同啓

在寒假的時候 求將來生活安定技能 最好學打字

本所校爲適應現代的需要在最短期間能學成打字人材今將特點列下
一、備有日滿文打字機以便練習
一、課程有公文程式裝卸法草字
一、用最新法教授
一、每日下午六時至八時敎授日語
一、卒業後代爲介紹職業
一、備有宿舍飲食住宿方便
遠道函詢附回信郵票
新京西四道街大經路門牌一六七號
滿光打字傳習所 電話二—一三一七番

黃鳳閣失照聲明

遺失黃鳳閣名義民國十六年五月發給滿字九四十〇〇號執票一張面積旱田二十晌（計原額地四晌原扣地十六晌）坐落長嶺縣二區城阜坨子屯四至東金福岐西王兆文南道心北姜化祥特登報聲明作廢

新京六馬路 華洋齒科醫院
本院科目 專門齒科 口腔外科 附設鑲眼科
時間 自上午九時至下午九時 開始診療 急症隨時入院
齒科醫師 田承傑

機會難得 營口美術照像院授藝廣告
青年求職的新捷徑——→覓職
失業的商人們失學的——→福音
青年們前途無限之曙光——→
三個月保險學成（馬上保有自己開業之能力）並代爲介紹職業（眞是千載難逢之良機幸勿錯過）詳章函索附郵票兩個十分（院址營口火磨前街）附設函授部
（優等技師數名待聘）

人人可買 家庭必備
唱機
唱機唱片專門代理
消愁解悶增進人生幸福保險使用修理無費之！
新京大馬路順德商場樓上
福華唱機行謹啓 電話二—三三〇八
本行專備精美大批新式唱機代理高亭、蓓開、新月、長城、勝利、百代、寶利、榮利、寶塔、麗歌、國樂新出各片俱全歡迎諸君親臨敝行隨便試聽參觀爲幸
凡在敝行購買唱機一律保險使用

床頭金盡生出下策
街頭擬施强搶
事主喊警於大格門中逮捕
日新醫院經恩溥負嫌傳喚

當此滿風捲地季節，一般宵小因不安飢貧，多挺身試法，故爲每年犯罪發生最多時期，首都警察廳司法科及新京防犯協會，爲喚起市民防犯知識及徹底肅清不逞之徒，曾配布防犯宣傳單並加緊冬防擧全力大行搜查，不料昨天正午，在大同廣場中央銀行前，竟發生千元强搶案，玆將詳細情形記在下面

昨天二十日正午十二點鐘驛前撫順棧櫃伙趙儒（四一歲）替客人到大同廣場中央銀行領取現欵一千元整，在窗口點數之際，竟被伺機的歹人所覬覦，趙儒懷欵出門後，衣冠楚楚的倭青年，已在等候，自稱『日本憲兵隊本部隊員，見趙行跡可疑要帶去調査』等語趙儒不知眞象，隨之登上馬車，唯命是聽由大同大街向北行進，但身爲客人携帶巨欵，惟恐有失，心中常忐忑也，於是時對該漢窺視，見其形色不安，久之熱度增高而竇門已窒，乃敢挺身出此下策，今次不正與己同，雖不敢確認爲匪人，但又何妨冒險一試，於是車到三中井交叉點交通警長姜再田面前，抱欵躍下，說明原委，此時車上匪人見勢不佳，當時拿出手槍擬行抵抗，不料拔槍欲試之際，警笛長鳴，康德會館前交通警劉警長和附近通行中的順天署小西、二田口等三刑事聞聲趕到，五警一匪大格門下，終將逮捕，

審訊結果，犯人名叫徐松林，二十二歲，曾充某縣官吏，十七日來京後，攜帶餡裝八粒子彈的八音手槍，先到乾爹之東三馬路日新醫院長經恩溥處小住，每日到歡樂地寶榮堂寶榮姑娘處住宿被搶去之欵（下）

照片‖匪犯（前坐者）及捕匪有功警官（上）事主及險被搶去之欵（下）

遊興飲食稅減輕
將由下月一日實施

頗受妓女反對之遊興飲食稅，行將經二十一日參議府之審議，二十三日公布，自十二月一日起實施矣，但似因妓女之請求，將自五成之重稅，減至四成左右，以使彼等略爲安心，更按地域之別，擬將飲食稅以八圓爲率徵收云，

防止煤煙掃除煤毒
首警徹底宣傳
＝四道街和順兩署按戶曉諭

時屆嚴冬，一般家庭爲了取暖大多按設煤爐，老少圍爐共話，度此漫漫酷寒之冬夜，其樂雖也融融，但亦有可悲可怕之成分在焉，原因煤體中含有多量之煤氣，其性質即屬猛烈，復含毒過深，一般家庭只知取煖，不曉防避煤毒是以每當冬期採煖之時，因不愼致受煤氣薰斃者則不可勝數，並兼近來鑒於哈爾濱，奉天等地連日遭受煤毒之殃之市民，層出迭見，因而首都方面之各警察署衛生係員，亦連日傳告管下各戶居民人等，務要徹底防止煤煙以期掃除煤毒，目下四道街和順兩警署，鑑於管內住戶農工業者居多，深恐無有衛生常識，致遭煤毒之禍，是以連日積極至各戶曉諭宣傳，煤毒之可怕，以資提起一般家庭之注意，努力防避於此冬季而希確保市民們之衛生健康云，

舞踊學院生練習

宣揚滿洲固有舞踊之文化擬以新舞踊藝術，以謀民族協和之協和會囑託中山義夫氏，先是曾以該氏爲首班組成舞踊團『青鳥』，關於國民舞踊普及，情操，體育之育成等夙即盡力從事，玆此次乃將『青鳥』解散，重新創立滿洲舞踊學院，明年度以經費二十萬圓建築新舍（地址在銓衡中）開始本格的活動該院以中山氏爲院長，內置兒童舞踊科，國民舞踊科，藝術舞踊科三部門，由協和會指導監督教授，（1）唱歌，童謠，童話劇（2）國民舞踊，厚生舞踊，舞踊體操（3）專門舞踊，以養成藝術家爲宗旨，定於廿三日在滿鐵社員俱樂部開創立記念舞踊會，同時並將曩者經協和會募集之『健全生活歌』入選作品亦於是日發表又中山氏更擬制定協和健康棒用爲協和青年團員舞踊體操之用，協和健康棒長爲一尺五寸，直徑一寸五分，塗以滿洲國旗之五色，極爲美麗云，（照片在練習中之學生）、

廢物利用統制
協和會着着準備中

自事變勃發以來，爲披瀝國民銃後赤誠之愛國各種運動，其中蒐集之廢鐵，廢紙襤褸物等，共再用運動，因此項廢物，由家庭以好意的所收集，竟無可消化之處，實屬可惜，故協和會決意取法德國之『廢物利用國家統制法』將確立優於德國之辦法之國家的廢品再集配給統制機構，目下正在擬其具體案中，並將於新京，哈爾濱奉天，設置廢品集配公社以助成之，一面欲依該公社與再用品工場緊密連絡，達成蒐集廢物之始終一貫之圓滑運行，是以目下正與經濟部協議其組織云，

政府制定裝蹄取締要綱

裝蹄術的優劣，以及裝蹄的好壞，和馬匹負役的能力有很大的影響，政府有鑑及此，決定由取締裝蹄夫起始制定裝蹄制度，規定其資格用作取締的基準，該取締要綱大要如左，

一、想當裝蹄士的，須呈請治安部大臣許可，呈有裝蹄士資格的，爲考試裝蹄士合格的，獸醫學校卒業的，在軍部內學過裝蹄術的，及其他在外國有裝蹄士資格，並經治安部大臣認可的，

一、有資格的，都得登錄，

一、有資格的，得辦理削蹄裝蹄等事，

一、治安部大臣對於裝蹄材料得加以指定制限，

一、從來的裝蹄業者，認爲係有裝蹄士資格的，

長春縣定期擧行財務吏員講習會

爲使管下街村之職員，對於街村之財務會計學識上，有高深之修練，俾期造成專門之財務人材起見，長春縣公署行政科，決定於本月二十七日迄至三十日止四日間對管下三十二村之財務係吏員，擧行財務講習會，會中一切之宿食費用由縣擔當，場所預定爲長春縣青年訓練所云，

突然傳來救命聲！
標客刺殺妓女
原因：據推測似爲爭風喫醋
兇犯畏罪自戕負傷

昨日（廿日）午前十一時許頭道溝艷樂堂妓館，竟發生一幕妓女被標客刺殺之慘劇，玆將詳情誌下　艷樂堂妓女蘭香（廿年華）上海產兩個月前曾於蘭香堂爲搭住奴女，因爲事由不佳，故而又遷入艷樂堂混事，有熟客名李尙勇者山東人，（廿八歲），於前天晚上來到蘭香處，意欲住下，當得蘭香之允諾，該堂一般毛夥以爲蘭香的熟客，因而亦未加注意，詎料於昨晨十一時許，竟聞樓上三號蘭香之室內，有呼喊救命之聲，毛夥等於驚惶之中，急至室內看視，原來蘭香不悉何故已被李某用尖刀刺入左胸，當時暈臥於血泊之中，毛夥以爲事關人命，立將李某捕獲李某自知難逃法網，故於毛夥捕獲之前，竟用刀向自己胸部猛刺，企圖自殺，但未中要害，是以一時未致斃命，該堂除一面電告警署，員至現場，將負重傷者之蘭香抬往康生醫院，施以緊急之救療後，終因流血過多，傷及要害，竟於同日十一時半香消玉殞矣，至於兇犯李某因爲負有輕傷，故暫由警署派員看守送往歡樂地康生醫院分院診治云，

蘭香被殺
似爲爭風喫醋

對於艷樂堂妓女蘭香被刺斃命後，據該堂窰主言：蘭香此次被熟客李某刺殺之原因，推測似爲爭風吃醋所致云，

切麪新舊組合會議
仍然未得結果
新組合員將向各方請願

關於本市切面業新舊組合爭持，新組合員不能得加面粉事，巳亘數日終未解決，新組合自方面，希望領面營業，並挽救數月的損失，乃於昨二十日午后三時假商工公會內開新組合會議，以討論請求辦法，當於全體出席同以三四月來的舖墊損失爲重大問題，除非領得面粉營業外，決難挽此損失，但據聞市署實業科側似不能許可配面，故該新組合員三十餘代表，一致表決將向市公署經廳，協和會及商工會及關係各方請願，以期予以協力調停，達到領得面粉目的以維持營業，挽救這些小本生意的鉅大損失，故該組合員等似有不達目的不已的樣子，

蛟河奶子山間
汽車路已開通

蛟河，奶子間之國營汽車路（九粁）自過去十月十九日已開始運輸等情，十八日交通部之佈告云，

大平技監抵任

以自建國以來，第三人之簡任技監，而入民生部之保健衛生權威者前九大醫學部部長大平得三博士，偕迎至四平街之富田保健體育科長乘廿日午後零時廿三分新京驛着急行望號（誤點），於星野總務長官代理，長官夫人，關東軍軍醫部部長代理，神吉民生部次長，山口新京醫大學長，民生部各司科長等軍官民多數迎接裏，隻身抵京，旅榻於滿蒙下館，博士於車站談，

至去年八月之移民村視察共計來滿四，五次關於開拓村之保健醫療機關施設策等，以乍抵新京，尙純屬未知數，今後欲與新興滿洲國之青年人，共相協力而以返少十年之心情，大事奮勉云云，

再該博士，豫定廿一日午前十時，初赴民生部，廿二日赴部外拜訪云，

照片‖抵京之大平技監，

都門拾零

〃年末同情週〃 大娘們嗆小魚

艷春院大娘們沺雲，自從由奉天修理機器回來後，營業大見起色，近來又和某某熟客協議從良之件成功（條件不苛，價爲月俸二百元以上並滿四十歲之滿人男子）喜事重重，眉泛春色，特破格大犧牲，今後對盤客每人贈小魚一條，以爲年底酬謝主顧特別大贈彩，並對以前被甩的客人作慰問的『年末同情週』云，

小叢末得剩錢 反搭車資不少

講戀愛發財的打字姑娘小叢，不幸財神不照命情人幾千元全被抄出生意賠累外，緊跟着又獄星壓運，連日出入法院，一個錢不剩，反搭上車錢不少云，

妓女既幹此行 就應如此這般

艷春院新來姑娘鳳仙，初學乍練，水性不熟自抱『旣幹這行，就應如此』主意，遇人就搭，來者不拒，幾天工夫，已經戶限磨穿，

政府至急支出五十萬
修整被沖道路橋樑復舊

政府方面鑑於本年度因降雨而致國內各河川氾濫，各地方之在產業治安上占重要位置之幹線道路橋樑曾蒙受甚大之損害，爲使其復舊特支出五十萬後以緊急助成復舊云，

新京記者團
視察國軍

治安部爲使國人明瞭國軍狀況，特組織三班國軍視察團，分赴全國各地，本報記者董步蟾以下各報滿日記者九名，已於昨廿日由荒川上尉率領視察陸軍學校，軍需學校及獸醫學校，今日（廿一日）視察飛行隊，禁衛隊等關係機關，午後十一點由京赴奉，約於一週後返京，

萃文女校
將添設國高班

本市萃文女子學校，現在雖爲私立萃文女子國民高等學校，實際僅有初中班，現該校爲充實起見，向市公署請求添設國民高等班，俟許可即實行招生云，

長春縣設產業科
劉士魁派充科長

長春縣公署爲擴大今後該縣之產業計劃，玆奉省令，決增置產業一科，內分農林開拓工商，殖產四股，科長一席，中央業已任命蛟河縣技佐劉士魁氏充任，至於各股職員之人選，除由省方派遣外，並預定實施採用考試制度，向一般民衆中募集之，而產業科增置之將來料想今後該縣之產業上，定有一番新的發展云，

首都市場雜寫（十三）
惠清

新市場裡回教飯館
隨着季節而營應時營業

新市場裡還有幾家隨着季節而做生意的飯館子，這類飯館子，差不多以回教人居多數，在市場裡租賃一間門市，掛着（回教）的布幌，室內擺着五六個方桌，圍着每一個方桌擺着三四把圓型的小木椅桌面上擦拭得異常潔淨，他們平常本來以賣水餃爲專門的生意，可是隨着季節，卻又附帶賣些應時的食物，比如五月節前後，他們賣糉子涼糕，八月節前後則又賣些油炸糕，油炸菓子等等，立冬前後就要完全改售燒麥了，

現在正是巳冬的季節了，新市場裡這類隨着季節做生意的（飯館）子，每天在忙着做賣燒麥的生意，一般人也都以『燒麥館』來呼之了，

這行燒麥館，並不炒菜，也不賣飯，乾脆專賣燒賣，假如飯客喝酒的話，他們只有把已做好的牛腱子給切上一角或兩角錢的，別的菜向例不賣，一般顧客到這行燒麥館去，本來也都是爲了吃燒麥，雖然有的人有時也上一壺白乾，但一般人以爲喝了酒足能防礙多吃燒麥的，所以到（燒麥）館裡喝酒的很少，都是特意去吃他們的燒麥，他們的燒麥，卻是有幾樣特色，第一格兒大價錢便宜第二要以燒麥的餡做得『別有味道』因爲這行燒麥館，差不多是回教人，對于製作燒麥餡，似乎是專門雖然只是牛肉和少數的白菜作成的，但大數人做起來，逐色得多多了，

他們做燒麥餡，是先把牛肉用刀剁碎，向不用機器去攪，因爲用機器攪成的牛肉已失掉牛肉原來的味道，牛肉剁碎之後，用適量水傾在盆裡把巳剁牛肉，混合起來，然後放進醬油，薑味之素，花椒面等小（材料）用筷子大攪大拌一陣之後，放到一旁等過半個鐘頭，再倒進香油牛油，再一陣大攪大拌才放進葱花，白菜，餡便成功了記者似乎把本文作到家庭食譜上去了，但是不然，飲食原來是吾人一生主要的事有許多女人，他們都忽略了飲食，也不妨說他們簡直不會（做）自己本來有材料，然而往往把很好食的材料做得『無味』記者在記述新市場燒麥館的肉餡香之餘，不能不記述一下燒麥館作餡所以『別有味道』的由來使一般人作一個參考，未始不是一件『應該』的工作，

（每天）新市場燒麥館的生意，以下午三時以後爲最熱鬧，直至夜十二時，他們才閉燈休息，他們作燒麥，並不像普通飯館子顧客叫廿個只作廿個的辦法他們是手不停留的在（包着）蒸着，一籠屜蒸好了，馬上就賣了出去，他們一面在蒸着燒麥一面也大聲呼喊着『燒麥好啦』一間小門市裏，出出進進擁擠着許多顧客，他們的賣益當然很好的了，不過在現今作這行買賣，也有一些苦痛時時在侵襲着他們，就是『麪』有點兒不容易買雖然市面上有麪，雖然也有『官價』然而他們買不到，他們所買到的面，是託人倫偷的用大價買來的，他們的燒麥格兒，不能再小下去，可是不小些（去賣）勢必就要賠本了，所以他們的燒麥賣項，固然很可觀，但卻獲不到許多的利益呢，

天象

▲昨日氣溫　最高　零下一度六　最底　零下十度九

▲今日天氣　西風　晴

今日集會

△企畫處會合午前十一時在中銀俱樂部

△主計處會合午前十一時在中銀俱樂部

△滿洲電氣協會會合午前十一時半在中銀俱樂部

△產業部農務司會合午前十時在國防會館

△滿洲能率協會會合午後五時在國防會館

△產業部鑛務司會合午後五時在國防會館

△日本機械組合會合正午在大和旅館

△新京檢番溫習會午後一時在滿鐵社員俱樂部

△大陸科學院會合午後一時在軍人會館

△滿業會合午前十時在軍人會館

△日立製作所會合午前二時在軍人會館

△第五回新京美術展迄廿六日在寶山百貨店

遺失地照聲明作廢

左列地照因抵押舊遼寧省農商貸欵當九一八事變時被該經手人携帶逃亡除已提出補照手續呈請法庫縣公署准予補發契照外所有失照自登報日起滿三個月內如無聲請異議者不論落于何人之手均作無效特此聲明作廢

計開

領名人	地坐落	四至 東至	西至	南至	北至	地目	面積（畝）	等則	喪失日期
黃可明	新城堡村 石崗子屯	道	道	道	許萬香	旱田	一〇、〇〇	上則	民國二十年九月十八日遺失
楊萬福	慈恩寺村	金寶發	道	壕	壕	同	三六、九〇	中則	民國二十年九月十八日遺失
張　鈴	慈恩寺村 汪家溝屯	彭作雲	徐海田	河	道	同	一四、一〇	下則	民國二十年九月十八日遺失
王桂香	柏家溝村 明安碑屯	道	道	任永生	道	同	七、〇二	中則	同
王桂香	柏家溝村 明安碑屯	道	道	任化清	任永生	同	一〇、〇〇	下則	民國二十年九月十八日遺失
王桂香	柏家溝村 明安碑屯	道	道	任永生	任永生	同	三、〇〇	下則	民國二十年九月十八日遺失
孫百昌	孤樹子 老邊屯	壕	李德齡	荒格	道	同	四八、一〇	下則	民國二十年九月十八日遺失
王文相	五台子 三家子	道	徐寶玉	本姓	張守先	同	六、〇〇	中則	民國二十年九月十八日遺失
杜世昌	双台子 老虎溝	道	道	杜姓	蕭姓	同	六四、五九	城則	民國二十年九月十八日遺失
王耕九	造化屯 大辛屯	吳玉科	荒格	吳春堂	道	同	七二、〇〇	中則	民國二十年九月十八日遺失

老篤眼藥

總行　日本・大阪　山田安民藥房

胃痛

早晨夜間空腹時之胃痛
食後胸內痞塞
嘔酸　噯氣　溜飲

前述諸症，乃胃酸過多症之必有症狀，在神經質之人或青年婦女每多患之，考其原因，要皆精神過勞，或煙酒過度，或驚懼憂鬱，或咀嚼不全等之所致也。

諾餌妙散片之合理効果

最近創製之胃病良藥諾餌妙散片在胃內能掩蔽胃粘膜之全面，以隔絕胃液刺戟而保護患部，同時又能吸收胃酸，收斂胃膜，以減低胃內酸度並抑制胃液之過度分泌，一方面更因有莨菪膏之配合，兼有對症止痛之效，故對於胃痛及其他所有胃酸過多之不快症狀，殉有根本治療之功

【包裝】大粒　二片　六片　一八片　四五片　九六片　一八〇片　三六〇片
小粒　十二片　一八〇片　三六〇片

各大藥房均有經售

發賣　武田長兵衛商店　總行　日本大阪市東區道修町　支店　奉天市春日町十三番地

諾餌妙散片

39(5)60

中銀眼尾

截至十七日之中銀眼尾如左（單位千圓△印減少）

		與前日比
紙幣發行額	四九八、四五九	四、七四四
鑄貨	三三、六二	一五
存款	三三二、二二	△一、五八一
放款	三六六、六四〇	三、三九〇

車輪帶再製工業 新京組合已成立
職員選定櫻井重義氏任理事長

鑑於滿日兩國之護謨原料輸入困難的實情，政府對於護謨各工業並共原料配給欲從事統制，就各種車輪帶之再生修理部門，因該事業於國家消費經濟上有至大的關係，以全滿橡皮工聯爲中心，全滿分廿地區，於各地區使設同業組合，決以該組合爲再生用修理橡皮原料之配給機關，新京於十九日午後在興安大路新京自動車株式會社會議室開催新京車輪帶再製工業組合創立總會立即選任如左之理事長以下理事監事之役員，對產業部並全滿橡皮工聯廿日共登錄已行完了，役員氏名如左，

新京特別市蓬萊町壹丁目拾番地　新京護謨工業株式會社　理事長　專務取締役　櫻井重義
新京特別市大經路三九號　合資會社日滿工業　理事　代表社員吉田德藏
新京特別市吉野町五丁目　亞細亞車輪帶商會　理事　代表社員金山光雄
新京特別市東四馬路三七號　福德修理部　理事　林福德
新京特別市大經路一三四號　宏昌祥　理事　劉潤豐
新京特別市二馬路四五　萬福車仁　理事　陳祚周
新京鐵道北高砂町六丁目二番地　監事　李德成
新京特別市蓬萊町壹丁目拾番地　監事　松江景一

毛皮類收買價格

毛皮、皮革類之標準及收買價格決定一節，已誌本報，玆將決定之毛皮、皮革類收買價格分別詳誌於左、（單位量斤、價格厘）

▲生牛皮　大牛皮（五五斤以上）一等一級地三〇二、二級地二九九、三級地二九二、四級地二八六、二等一級地二七七、二級地二七四、三級地二六八、四級地二六三、三等一級地二四七、二級地二四四、三級地二三九、四級地二三四、
中牛皮（二七〇五斤以上）一等一級地二七七、二級地二七四、三級地二六八、四級地二六三、二等一級地二四七、二級地二四四、三級地二三九、四級地二三四、三等一級地二一八、二級地二一六、三級地二一一、四級地二〇九、
小牛皮（二七〇五斤未滿）一等一級地二二六、二級地二二四、三級地二一九、四級地二一四、二等一級地一九八、二級地一九六、三級地一九二、四級地一八七、三等一級地一七三、二級地一七〇、三級地一六八、四級地一六四、

▲牛乾皮　大牛皮（二二斤以上）一等一級地八一七、二級地八〇八、三級地七九一、四級地七七一、二等一級地七五五、二級地七四七、三級地七三一、四級地七一五、三等一級地六七八、二級地六七二、三級地六五八、四級地六四三、
中牛皮（一一斤以上二二斤未滿）一等一級地七七九、二級地七七一、三級地七五四、四級地七三八、二等一級地七〇三、二級地六九五、三級地六八一、四級地六六六、三等一級地六三二、二級地六二五、三級地六一二、四級地五九八、
小牛皮（一一斤未滿）一等一級地七〇三、二級地六九五、三級地六八一、四級地六六六、二等一級地六三二、二級地六二五、三級地六一二、四級地五九八、三等一級地五七〇、二級地五六四、三級地五五二、四級地五四〇、

▲牛鹽乾皮　大牛皮（二七、五斤以上）一等一級地六七八、二級地六七一、三級地六五七、四級地六四二、二等一級地六二九、二級地六二二、三級地六〇九、四級地五九六、三等一級地五六八、二級地五六二、三級地五五〇、四級地五三八、
中牛皮（一三、七五斤以上二七、五斤未滿）一等一級地六五七、二級地六五〇、三級地六三六、四級地六二二、二等一級地五九六、二級地五九〇、三級地五七七、四級地五六五、三等一級地五三九、二級地五三三、三級地五二二、四級地五一一、
小牛皮（一三、七五斤未滿）一等一級地六一六、二級地六一〇、三級地五九七、四級地五八四、二等一級地五五九、二級地五五三、三級地五三六、四級地五三〇、三等一級地五一〇、二級地五〇五、三級地四九六、四級地四八三、

▲豚生皮　豚皮　一等一級地二二五、二級地二二二、三級地二一七、四級地二一二、二等一級地二〇七、二級地二〇五、三級地二〇〇、四級地一九五、三等一級地一八五、二級地一八二、三級地一七七、四級地一七五、

▲豚乾皮　豚皮　一等一級地四〇五、二級地四〇〇、三級地三九二、四級地三八二、二等一級地三六五、二級地三六〇、三級地三五二、四級地三四五、三等一級地三二七、二級地三二五、三級地三一七、四級地三一〇、

▲馬生皮　大馬皮（三四、二九斤以上）一等一級地二〇五、二級地二〇三、三級地一九九、四級地一九四、二等一級地一八二、二級地一八〇、三級地一七六、四級地一七二、三等一級地一六〇、[illegible]八、二等一級地一六五、二級地一六三、三級地一六〇、四級地一五六、三等一級地一四五、二級地一四四、三級地一四一、四級地一三七、
小馬皮（二五、七斤未滿）一等一級地一五六、二級地一五四、三級地一五一、四級地一四八、二等一級地一三六、二級地一三五、三級地一三二、四級地一一九、三等一級地一一七、二級地一一六、三級地一一三、四[illegible]

▲馬乾皮　大馬皮（一二斤以上）一等一級地六七七、二級地六六七、三級地[illegible]、四級地六三九、二等一級地六〇八、二級地[illegible]、三級地五九九、四級地[illegible]、三等一級地五五四、二級地五四〇、三級地[illegible]、四級地五一七、中馬皮（九斤以上一二斤未滿）一等一級地六四六、[illegible]
小馬皮（九斤未滿）一等一級地五七九、二級地五七三、三級地五六一、四級地五四九、二等一級地五二二、二級地五一七、三級地五〇六、四級地四九五、三等一級地四七〇、二級地四六五、三級地四五五、四級地四四四、

▲馬鹽乾皮　大馬皮（一五、四二斤以上）一等一級地五四一、二級地五三六、三級地五二四、四級地五一三、二等一級地四八九、二級地四八四、三級地四七四、四級地四六三、三等一級地四四二、二級地四三七、三級地四二八、四級地四一八、
中馬皮（一一、五七斤以上一五、四二斤未滿）一等一級地五二五、二級地五二二、三級地五一一、四級地五〇〇、二等一級地四八二、二級地四七七、三級地四六七、四級地四五七、三等一級地四三一、二級地四二七、三級地四一七、四級地四〇八、
小馬皮（一一、五七斤未滿）[illegible]

新京砂糖公定價格

新京特別市、本諸經濟部次長訓命、暴利取締法第三條、決定自十一月廿五日起公定如左之新京市內之砂糖最高價格、又該價格比從來大體提高五分、玆列如次、

	節賣價	小賣價
△製糖（六〇公斤）		六〇
A、	三三、五〇	六一
B、	三二、九五	六一
C、	三二、七五	六〇
D、	三二、四五	五九
△日双（同）	三二、六五	六〇
△中双（同）	二九、〇五	五三
△赤双（同）	二一、三五	三九
△三溫（同）	二九、五五	五四
△氷砂糖（三〇公斤）	二一、七五	八〇
△角砂糖（二磅）	九、一〇	四〇

日對外貿易
＝十一月中旬＝

【東京廿日電】大藏省發表於十一月中旬，日本對外貿易概算如左、（單位千圓）

輸出　一二六、〇四一
輸入　八一、四四三
合計　二〇七、四八四
出超　四四、五九八
更一月以來，累計
出超　五八六、三七〇

南氷洋產 鯨油運日

【東京二十日電】農林省關於此次南氷洋所產之鯨油處分使業者與農林省會商，決定使其適宜搬入日本內地其旨已向業者發出通牒，於南氷洋生產之鯨油從來全部於倫敦市場承受，於原則上不知其搬入日本最近因歐洲戰亂勃發鯨油市場之狀況呈顯著之變調，於日本爲輸入品之代用充當特殊之用途頗爲必要，將採右列之方針，再者農林當局爲應今後之必要，將強化右措置之旨已並明顯云、
•日農林省通告業者•

滿洲鑛山設立製作所
專造修理機械工具類

滿洲鑛山會社、因小石頭七門子、夾皮溝、青城子、分水、倒流水芙蓉及其他各事業地之開發擴充計畫進展並新京研究所開辦、致已入本格的活動期、故今後鑛山用機械及部分品之補給、必達相當量、再新京研究所尚用新考案之選鑛製練實驗用機械、惟此若向日本訂購則需時必久、而國內之製造者、又難充分滿意、因此始由滿山全額出資之下、以資本金百萬圓、設立株式會社滿山製作所、專事製作修理滿山所需之前記機械工具類、現於東新京驛附近、已收買地皮約二萬坪、最近即着手工場建設、最遲至來年夏亦能完成開工、本社置於日毛三樓、役員名單如左、

專務取締役　島田利吉
取締役　加藤移夫
取締役　木村兼孝
取締役　稻田文治
取締役　松本作次郎
取締役　佐藤清一
監查役　阿部謙二
監查役　宮本知行

糧穀會社開會協議
新京地區米穀等級

滿洲糧穀會社新京支店、爲遵照米穀統制法、確商新京地區的米穀等級起見、已於昨二十日午前九時在國防會館、開查定新京地區內米穀等級會議、出席者有糧穀新京支店、吉林、公主嶺及其他各出張等代表者、關於米穀等級的決定、進行種種磋商、

郵政儲金
突破九千萬圓
因受儲蓄獎勵運動之影響

逐月激增之滿洲國郵政儲金十月末比前月末又增加三百四十四萬四千圓、總計爲九千百六十一萬圓、已突破九千萬圓、因之以一億圓爲目標之豫定計畫、不久即有突破之可能、十月中新加入者爲五萬一千人、金額爲一千三百四十六萬四千圓支出共一萬三千人、金額爲一千二萬圓、兩相比較、十月末現在額人員爲百八萬七千人、共九千百六十一萬圓、

柞蠶增產計畫樹立
通化來年可產三百萬噸

【通化二十日電】滿洲柞蠶公社、以康德六年度爲第一年度、樹立柞蠶增產九年計畫、玆鑒於通化省柳河、通化、輯安、三縣、[illegible]多柞蠶事業極爲有望、乃決定積極開發、以來年度爲期、爲謀在該三縣增產具體化、定於十一月初旬在通化設置同社駐在所、開始調查研究、以來年度收獲目標爲十億粒、計三百萬噸云、

益通等三銀行加入 新京手形交換所內

滿系之益通、益發功成三銀行、已往未會與外行交換匯款、但因最近匯款事業增加、故特呈請加入新京手形交換所中、並已經十四日之手形交換所臨時總會正式承認故將於十二月一日起正式加盟云、

時局物價座談會（三）
應活用滿日經濟 統制正爲謀平均分配

唐科長　『物價』的上騰，一般國民固感受生活困難，可是在另一方面却是經濟活躍的現像，不久的將來，經濟力充分活躍起來，經濟力全部伸張，則生活關係問題，一定可以圓滿解決

張科長　因爲供求不平衡，求過於供，所以纔見受物資之不足而引起物價上漲，考查物資所以不足求者之所以多，一方因爲是當前重要需要的急需（軍需）一方更爲範圍最廣的生活必需品，因此遂造成目下的這種情形，可是現在的物價上漲，已經呈現了跛勢高下不一，也是感受騰貴要漲，所以對應此點，總

孫理事　經濟的合理化，在於供求的均衡，『物』不均衡，如果供給不足，當然物價較甚的一個原因，再有國內的必需品大多數仰賴，本供給，日本雖爲製造國，但原料則感覺缺乏，出品當然不太充足，所謂物少價錢自然要高，這是很顯明的定理，

張科長　由於現在物價高貴的情形，可以知道代用品的價格，往往有時高於實物，須日滿双方經濟活用，但是現在（軍用戰事）需用浩大，物價也不免受限制關係，對方供給不能充足，勢必又需第三方之補給，因之資金也因之呈不足情形，況我國物價之關鍵乃由於出品之源口日本，蓋因我國本無出品之可言，貨物多自外國輸入，至於平常所謂『商人搞把』這雖所不免，但實因輸入少，物資不足所致，因此乃行統制，商人，一經聽說統制，就引起買存的心，買存也是商人爲了怕不夠賣才買存的，最初當然也不是爲高價才買存，這確是不均衡的原故，此外由於我國中小商工業過多，對此分配時感困難，和不足，這也是以使物價高貴，所以現行各種統制確爲均衡分配的企圖，

照片＝張科長（上）孫理事（下）

出席者

◇經濟部調查科長孟慶恩氏，◇開拓總局計劃科長張明徵氏，◇首都警察廳保安科長趙萬斌氏，◇協和會首都本部實踐科長唐樹堯，◇新京市公署事務官許蘭坡氏，◇新京商工公會理事孫化南氏，◇本社：梁世鐸（司會）陳雨天、張傑（記錄）

滿洲產緬羊 向華北輸出

【慶源二十日電】慶源東拓緬羊牧場、明春約以五千頭之種牝羊向該社家畜牧場輸出、由滿洲輸入哥里巴種之緬羊之於該牧場飼養滿洲產緬羊二最初向華北輸出、頗惹起各方注目云、

各地商況

金銀

▲金塊
倫敦（十八日）　一六八志〇〇片
紐約（十八日）　三五弗〇〇
海關金單位（二十日）
▲銀塊
倫敦（現）（十八日）　二三片八分三
（先）　二三片一六分七
紐約（公定）　三四仙四分三
大孟買　三七仙七分五
孟買　六一留比八分七
中銀收買金價格（每公分）　三圓八角五
產金收買價格
新京足金每兩　二百二十二圓

匯兌

▲紐約匯兌（滿洲中央銀行總行）（十七日）
倫敦　三弗九八仙八分七
日本　二三弗四〇仙七
上海　八弗八〇仙
巴黎　二仙二一四分一
柏林　四〇仙一五
▲倫敦匯兌（十七日）
日本　一志二片三二分一七
紐約　四弗〇二仙
上海　五片八分五
▲（二十日）
巴黎　[illegible]
柏林　[illegible]
上海　[illegible]
日本　一七六法〇〇

股票

▲奉天滿取（十八日）

	開盤	收盤
新東	四八六	四八九
大新	八二九	八二七
滿業	一五五〇	一五六一
鐘紡	八一七	八二三
新總	一八五五	一八四二
電甲	一二四五	
電乙	九二〇	

▲大連短期

	開盤	收盤
五品	二八二	二八一
大新	八一七	八二一
大東	五四八	五五〇
鐘紡	一八五五	一八四〇
滿新	一二四五	一二三〇
滿業	八三三	八三〇
滿織		一二〇〇
土木		八〇八
豆新		

▲大連長期
限　五品　二七七　二七八

商品

倫敦　五片三二分一
紐約　八弗三分五

▲大阪棉糸（十八日）
十一月　上午收盤　下午收盤

▲大阪棉布

	上午收盤	下午收盤
十一月	三七八	三八四
十二月	三八五五	三九二五
一月	四〇〇五	四〇五五
二月	四一〇五	四一二五
三月	四二〇〇	四二三五
四月	四三〇〇	四三一
五月	四三三七	四三十

▲大阪棉花　上午收盤　下午收盤
▲東京綿絲　上午收盤　六六六〇　下午收盤　六六五五　六四七〇
▲大阪人造絲　上午收盤　下午收盤
▲東京人造絲　上午收盤　下午收盤
▲橫濱生米　上午收盤　一八六一　一八六七　一八五六　下午收盤　一八九〇　一八〇一　一八〇四

芳香馥郁細膩滋潤

雙美人香蜜粉不但有十分的潤肌香勁之效兼有花露之作用現代婦女日常之需要用此項香蜜粉是最好適宜

雙美人牌香蜜粉

注册商標

龍角散

龍角散既爲純良藥質之配劑故雖少量亦奏効果且香味尤非常爽快故雖病人幼童嫌藥之人亦極樂服用也

龍角散主効

痰咳患者　因痰常咳之人可能極其快樂服用
喘息患者　因痰喘而呼吸困苦者宜即時服用
咳頻發者　頻出咳嗽夜不安眠爲健康之百害
感冒患者　於流行感冒及感冒之咳嗽有快適的効果
肺病咳者　肺病之咳者則患部益行抗進故須留心
血痰患者　痰中帶血之人必須服用
百日咳　兒童之百日咳請即服用
痲疹咳　痲疹咳亦須應用而與他藥亦可併用

藥價
二日半分　二十錢
四日分　三十錢
八日分　五十錢
十八日分　一圓
四十日分　二圓
六十五日分　三圓

總舖　株式會社　藤井得三郎商店　東京市神田區豐島町　振替東京九一一番　電話浪花（67）[illegible]

總發售處　大連浪速町　奉天加茂町　哈爾濱八站南馬路　新京富士町　日本賣藥株式會社
奉天浪速通　新京日本橋通　井上誠昌堂藥房
全國各藥店均有出售

痰喘咳嗽 一服除根

龍角散之十大特長

一、對於病原有良作用＝不須咳嗽即奏良効
二、善使咽喉滑轉＝精氣眞爽快心神又明朗
三、尤使呼吸平安＝困難之呼吸如同一掃快樂即生
四、有靜止咳嗽之作用＝一經服用即有靜止咳嗽之精妙
五、防止影及胸部＝咳嗽即止胸部自無痛苦之患
六、解消過熱＝過熱創易變症牠能爽麗消除
七、防止肺炎之變症＝善能防止肺炎及助膜炎之變症率
八、無肺結核之痕跡＝又能消殺可怕之結核種子
九、決無副作用＝決無習慣性胃痛之敝
十、亦可與他藥併服＝無論與何藥併用均有良効

消除頑痰、靜止咳嗽、防止肺炎、助膜肺炎、結核等症

康德七年(庚辰年)度 時憲書 家寶書 發售

中央觀象臺編纂 滿洲文化普及會編

時憲書
家寶書

家家必備 農民之寶庫

官製憲書及官准家寶書只此二册

人人必需 日用之南針(兩册合爲一本)

中央觀象台編纂 曆 (始めてできた日文曆)

康德七年曆是爲便住在滿洲國內的日本人的特輯日文曆的唯一日常生活的南針 定價二角五分

特製版 時憲書

是協擁有一百萬愛用者的「時憲書」之特製版 裝幀優美! 定價三角

協和日記

康德七年度版 業已發售! 定價四角 郵費二分

協和當用日記

康德七年度版 今已發售! 定價一圓 郵費八分

滿洲國通信社出版・總批發處 奉天 滿洲圖書文具株式會社

優良日語教科書及參考書 滿洲文化普及會發行

日語研究寶鑑 (第四版) 大出正篤先生著 定價一圓五角 郵費一角

鐵路日語會話 (第十一版) 大出正篤先生著 定價七角 郵費五分

警察日語會話 (第七版) 大出正篤先生著 定價七角五分 郵費五分

實用日語會話 (第四版) 近藤喜助先生著 定價八角 郵費七分

女子實用日語新典 (第四版) 近藤喜助先生著 定價一圓 郵費七分半

日文尺牘大全 (第十一版) 陳達民先生著 定價一圓二角 郵費七分

公文尺牘用語彙集 徐白鵬先生著 定價八角 郵費五分

祝日唱歌 伴奏樂譜 前田正嘉先生著 定價三角 郵費四分

(最新刊)

模範日語辭典 第四版 滿洲文化普及會編 定價一圓三角 郵費一角

日華熟語辭彙 第三版 滿洲文化普及會編 定價一圓 郵費一角

日本現代新語辭典 再版 滿洲文化普及會編 定價二圓 郵費一角

標準日本語讀本 大出正篤先生監修 卷一 卷二 定價五角 郵費六分

國民高等學校師道特修 日本語讀本 大出正篤先生監修 卷一 卷二 定價四角 郵費五分

師道學校女子師道 日本語讀本 大出正篤先生監修 卷一 卷二 定價五角 郵費五分

民生部教科書 (譯註本)

國民學校 日語國民讀本 (譯註本) (新刊) 卷一 定價四角 郵費七分

總批發處 滿洲圖書文具株式會社 奉天市大和區千代田通四〇 電話(二)五四九四・四七九七 振替奉天四九六

保利他民 (ポリタミン)

女性的良伴

轉弱爲强的捷徑

產後・手術後的衰弱

產後・手術後或肺癆患者的衰弱、其原因是在體成分的過度消耗、是以此時如欲恢復體力、首須補充體成分的不足。

在胃腸健康消化完全之人、原是可由普通食餌補充體成分的不足、但如胃腸稍有不健之人、則與其食而不化、毋寧以內服補血滋養强壯劑保利他民之爲有利、此因保利他民是一種無須消化的補劑、在體內可以立刻吸收同化、造血肥肌、故在消化不健之產後手術後或肺癆病人等衰弱者而言、此劑確是轉弱爲强的不二捷徑。

四肢陰寒・虛弱體質

四肢腰部陰寒的原因、乃由於心臟病婦人病・血分不足或營養不良而起、故其原因實至爲複雜、然而言其治療要旨以補血爲第一要務、是以含有造血素脫利普托仿而極有造血作用之保利他民、乃四肢及腰部陰寒治療上最適宜而有效的藥品。又在易患感冒、呼吸器不健及其他虛弱之人、亦宜常服保利他民、此因保利他民具有細胞賦活作用、以增進對疾病的抵抗力、一方面更能補給營養、以造血肥肌、故有轉弱爲强之功。

胃弱・食慾不振

保利他民對於胃腸病人以及消化不良食慾不振的病弱女性、最有食慾增進作用、此因保利他民中的阿米諾酸、得鼓勵胃腸細胞、以增進胃腸機能、同時促進消化液的分泌、以輔助消化、故得使病人食慾自然增進。

【包裝】小瓶 一五〇瓦 中瓶 二五〇瓦 大瓶 五〇〇瓦

各大藥房均有經售

株式會社 武田長兵衛商店 總行 日本大阪市東區道修町 支店 奉天市春日町十三番地

華氏下奶葯 乳來精 每瓶壹圓

生乳功效準確 缺乳請速購服

蔭華大藥房

各埠藥房均有經售

大同報社廣告部 電話二一六一五一番

五淋白濁 一盒断根

利比兒 (リベルー)

淋病雖兇險不足爲憂 本劑之偉効可由上圖證實之

淋病何以難治、因已成慢性的淋菌、既竄入後部尿道而以粘膜爲堡壘、日益侵入於深處故也。而且副睾丸炎、膀胱炎等可怕的淋毒性變症層見疊出、而使治療更陷困難境地病情至此、則非電療法、洗滌法、注射法等尋常療法所能收効。如爲誇大宣傳所欺、而誤服劣藥則危險極矣。

惟有靈藥「特製利比兒」對於新舊淋病、均奏効著顯、向有淋藥望塵莫及、卽服藥之後藥質迅速透膜(腸粘膜)浸入體內僅以五六小時、而藥力發現、排出藍色尿液、尿內藥質滲透尿道粘膜進攻淋菌巢穴、使之殲滅永遠不能復發至於腸胃障害等不良反應絕對無有、誠爲使用安全奏効迅速之治淋聖藥也。

○各埠大藥房均有出售

總發行所 竹村製劑所 大阪市東區南久太郎町二

物美價廉

苦林牙粉
苦林牙膏

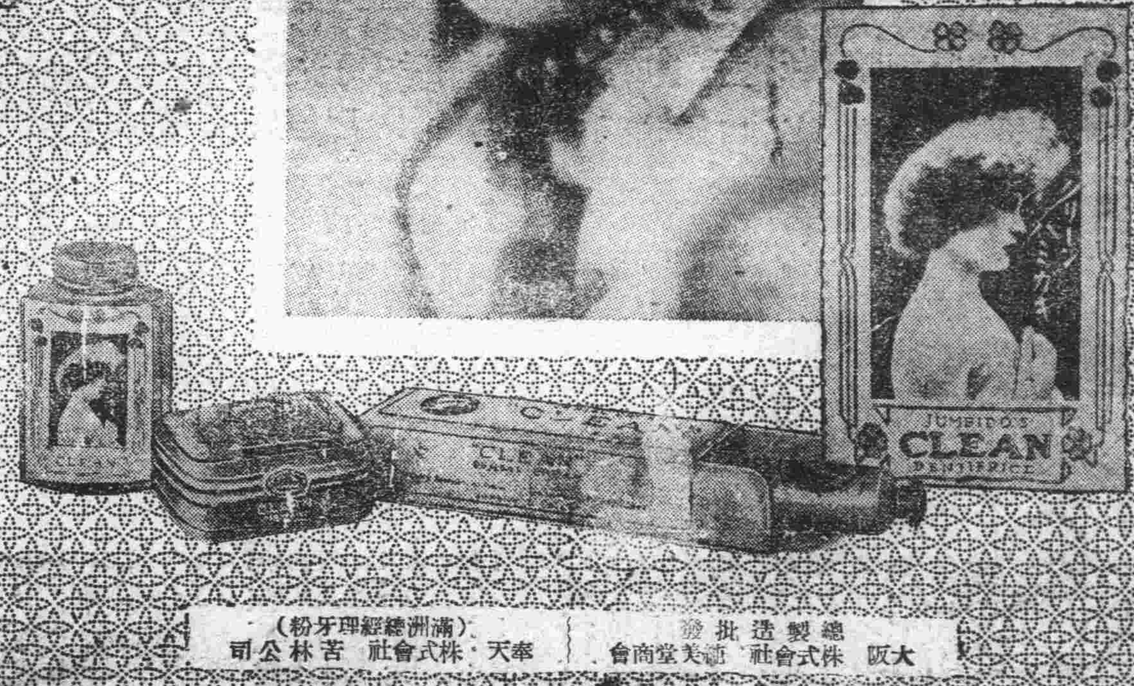

總製造批發 大阪 株式會社 遠美堂商會

滿洲總經理(牙粉) 奉天・株式會社 苦林公司